



## PREFEITURA MUNICIPAL DE HORTOLÂNDIA

---

### ADVERTÊNCIA

A MUNICIPALIDADE de HORTOLÂNDIA adverte a todos os licitantes, que não está hesitando penalizar empresas que descumpram o pactuado.

Solicitamos que as empresas apresentem suas propostas e lances de forma consciente, com a certeza de que poderão entregar os objetos da forma como foi pedido no edital e dentro dos prazos, preços e padrões de qualidade exigidos.

Vale lembrar também que os pedidos de realinhamento de preço são exceções à regra, destinados sempre a situações excepcionalíssimas e somente serão deferidos, se em total consonância com a lei.

Ratificamos, portanto, que as propostas sejam efetivadas de forma séria e consciente, visando evitar problemas, tanto para a administração pública como para as empresas licitantes.



PREFEITURA MUNICIPAL DE HORTOLÂNDIA

**PREGÃO ELETRÔNICO Nº 54/2022**

**EDITAL Nº 70/2022**

**PROCESSO ADMINISTRATIVO Nº 1907/2022**

**MODALIDADE: PREGÃO ELETRÔNICO**

**TIPO DE LICITAÇÃO: MENOR PREÇO POR LOTE**

**ÓRGÃO REQUISITANTE: SECRETARIA MUNICIPAL DE MOBILIDADE URBANA**

**CADASTRAMENTO, ABERTURA E INÍCIO DA SESSÃO DE DISPUTA DE PREÇOS**

<b>INÍCIO DO CADASTRO DAS PROPOSTAS (iniciais/documentos de habilitação)</b>	<b>06/05/2022 a partir das 08:00 horas</b>
<b>PRAZO FINAL PARA CADASTRAMENTO (Propostas iniciais/documentos de habilitação)</b>	<b>17/05/2022 até as 09:00 horas</b>
<b>INÍCIO DO PREGÃO (fase competitiva)</b>	<b>17/05/2022 às 09:30 horas</b>
<b>Tempo de Disputa:</b>	<b>10 minutos</b>
<b>Para todas as referências de tempo será observado o horário de Brasília (DF).</b>	
<b>LOCAL: <a href="http://www.bbmnetlicitacoes.com.br">www.bbmnetlicitacoes.com.br</a></b>	

O MUNICÍPIO DE HORTOLÂNDIA, através da **Secretaria Municipal de Administração e Gestão de Pessoal**, após autorização do **Secretário Municipal de Mobilidade Urbana**, nos termos da Lei Municipal nº 1.887/2.007, para conhecimento de quantos possam se interessar, que fará a abertura licitação na modalidade de Pregão Eletrônico instaurada sob o nº **54/2022**, objetivando o “**Registro de Preços para aquisição de materiais de sinalização viária vertical, nos termos das especificações contidas no ANEXO I – Memorial Descritivo**”, do tipo **MENOR PREÇO POR LOTE**, que passa a fazer parte integrante do presente edital, como se aqui transcrito fosse. O certame deverá ser processado e julgado em conformidade com o Decreto



## PREFEITURA MUNICIPAL DE HORTOLÂNDIA

---

Federal n.º 10.024/2019, de 20 de setembro de 2019, Decreto Municipal n.º 1.423, de 09 de Setembro de 2.005, com a Lei Federal n.º 10.520, de 17 de Julho de 2.002, Lei Complementar n.º 123/2006 e, subsidiariamente, com base nas disposições legais contidas na Lei Federal n.º 8.666/93 e suas alterações, e demais normas complementares de direito privado e disposições deste instrumento.

### 1 – DO OBJETO

1.1. Constitui-se como objeto deste Pregão Eletrônico o **“Registro de Preços para aquisição de materiais de sinalização viária vertical, nos termos das especificações contidas no ANEXO I – Memorial Descritivo”**, que passa a fazer parte integrante do presente edital, como se aqui transcrito fosse.

1.2. Para a **aquisição** ora licitada haverá uma **Ata de Registro de Preços**, que será firmada entre o Município de Hortolândia – Prefeitura Municipal de Hortolândia, e a licitante classificada em primeiro lugar.

### 2 – DISPOSIÇÕES PRELIMINARES

2.1. O Pregão Eletrônico será realizado em sessão pública, por meio da **INTERNET**, mediante condições de segurança – criptografia e autenticação – em todas as suas fases por meio do **Sistema de Pregão Eletrônico (licitações) da Bolsa Brasileira de Mercadorias**.

2.2. Os trabalhos serão conduzidos pelo(a) pregoeiro(a) **REGIANE MARTINS NASCIMENTO** denominado(a) Pregoeiro(a), com auxílio da Equipe de Apoio, **MEIRE CRISTINA BARBOSA** nomeado(a)s nos termos da Portaria n.º **423/2022**, mediante a inserção e monitoramento de dados gerados ou transferidos para o aplicativo “Licitações” constante da página eletrônica da Bolsa Brasileira de Mercadorias ([www.bbmnetlicitacoes.com.br](http://www.bbmnetlicitacoes.com.br)).

### 3 – RECEBIMENTO E ABERTURA DAS PROPOSTAS E DATA DO PREGÃO



## PREFEITURA MUNICIPAL DE HORTOLÂNDIA

---

**3.1.** O fornecedor deverá observar as datas e os horários limites previstos para a abertura da proposta, atentando também para a data e horário para início da disputa.

### **4 – DA VIGÊNCIA DA ATA DE REGISTRO DE PREÇOS**

**4.1.** A Ata de Registro de Preços terá vigência por **12 (doze) meses**, contados a partir de sua assinatura, sendo vedada sua prorrogação.

**4.2.** A Administração não estará obrigada a utilizar a **Ata de Registro de Preços**, uma vez que ela não caracteriza compromisso de utilização, podendo revogá-la ou promover licitação específica quando julgar conveniente, nos termos da legislação pertinente, sem que caiba recurso ou qualquer pedido de indenização por parte da **DETENTORA**.

### **5 – DAS CONDIÇÕES DE PARTICIPAÇÃO**

**5.1.** Poderão participar deste **PREGÃO** as empresas que:

**5.1.1.** Tenham objeto social pertinente e compatível com o objeto licitado;

**5.1.2.** Atendam a todas as exigências deste edital;

**5.1.3. Em cumprimento à Lei Complementar nº 123/2006, art. 48, inc. III, alterada pela Lei Complementar nº 147, de 07 de agosto de 2.014, foi destinado o percentual de até 25% (vinte e cinco por cento) do quantitativo total estimado do objeto deste Pregão às Microempresas e Empresas de Pequeno Porte, conforme consta do Anexo A do memorial Descritivo.**

**5.1.3.1.** O disposto no subitem acima não impede a participação das microempresas ou empresas de pequeno porte de participarem dos lotes/itens que serão destinados à ampla concorrência.



## PREFEITURA MUNICIPAL DE HORTOLÂNDIA

---

**5.1.3.2. Se a mesma empresa vencer a cota RESERVADA e a cota AMPLA, a contratação se dará pelo menor valor.**

**5.2.** O licitante deverá estar credenciado até no mínimo 30(trinta) minutos antes do horário fixado no edital para apresentação da proposta e início do pregão.

**5.3.** O custo de operacionalização e uso do sistema, **ficará a cargo dos licitantes do certame, que pagarão** à Bolsa Brasileira de Mercadorias, provedora do sistema eletrônico, o equivalente aos custos pela utilização dos recursos de tecnologia da informação, consoante tabela fornecida/emitida pela entidade, nos termos do Artigo 5º, inciso III, da Lei n.º 10.520/2002.

**5.4.** Será vedada a participação de empresas:

**5.4.1.** Declaradas inidôneas para licitar e contratar com o Poder Público;

**5.4.2.** Suspensas de participar de licitações realizadas pelo Município de Hortolândia;

**5.4.3.** Que estejam em processo de falência e recuperação judicial (caso não seja apresentado plano de recuperação homologado pelo juízo competente, apto a comprovar a viabilidade econômico-financeira) ou extrajudicial ou dissolução; e

**5.4.4.** Empresas das quais participe, seja a que título for, servidor público municipal de Hortolândia.

## **6 – REGULAMENTO OPERACIONAL DO CERTAME**

**6.1.** O certame será conduzido pelo(a) Pregoeiro(a), com o auxílio da equipe de apoio, que terá, em especial, as seguintes atribuições:

- a)** Acompanhar os trabalhos da equipe de apoio;
- b)** Responder as questões formuladas pelos fornecedores, relativas ao



## PREFEITURA MUNICIPAL DE HORTOLÂNDIA

---

certame;

- c) Abrir as propostas de preços;
- d) Analisar a aceitabilidade das propostas;
- e) Desclassificar propostas indicando os motivos;
- f) Conduzir os procedimentos relativos aos lances e à escolha da proposta do lance de menor preço;
- g) Verificar a habilitação do proponente classificado em primeiro lugar;
- h) Declarar o vencedor;
- i) Adjudicar o bem objeto da licitação, caso não haja manifestação de nenhum licitante quanto a intenção de apresentar recursos;
- j) Receber, examinar e encaminhar os recursos para decisão da autoridade competente;
- k) Elaborar a ata da sessão com o auxílio eletrônico;
- l) Encaminhar o processo à autoridade superior para homologar e autorizar a contratação;
- m) encaminhar o processo à autoridade superior para abrir processo administrativo para apuração de irregularidade ocorridas durante a licitação, visando a aplicação de penalidades previstas na legislação

### **7 – CREDENCIAMENTO DO LICITANTE NO SISTEMA DE LICITAÇÕES DA BOLSA BRASILEIRA DE MERCADORIAS**

**7.1** Os interessados deverão nomear por meio do instrumento de mandato, operador devidamente credenciado, atribuindo poderes para formular lances de preços e praticar os demais atos e operações no site: [www.bbmnetlicitacoes.com.br](http://www.bbmnetlicitacoes.com.br);

**7.2** A participação do licitante no pregão eletrônico se dará através de seu representante designado, o qual deverá manifestar em campo próprio do sistema, pleno conhecimento, aceitação e atendimento às exigências de habilitação previstas no Edital;

**7.3.** O acesso do operador ao pregão, para efeito de encaminhamento de



## PREFEITURA MUNICIPAL DE HORTOLÂNDIA

---

proposta de preço e lances sucessivos de preços, em nome do licitante, somente se dará mediante prévia definição de senha privativa;

**7.4** Os procedimentos para credenciamento e obtenção da chave de acesso poderão ser iniciados diretamente no site de licitações, no endereço eletrônico [www.bbmnetlicitacoes.com.br](http://www.bbmnetlicitacoes.com.br) acesso “credenciamento – licitantes (fornecedores)”. As dúvidas e esclarecimentos sobre credenciamento no sistema eletrônico poderão ser dirimidas através da central de atendimento aos licitantes, por telefone, WhatsApp, Chat ou e-mail, disponíveis no endereço eletrônico [www.bbmlicitacoes.com.br](http://www.bbmlicitacoes.com.br).

**7.5** A chave de identificação e a senha dos operadores poderão ser utilizadas em qualquer pregão eletrônico, salvo quando canceladas por solicitação do credenciado ou por iniciativa da Bolsa Brasileira de Mercadorias;

**7.6.** É de exclusiva responsabilidade do usuário o sigilo da senha, bem como seu uso em qualquer transação efetuada diretamente ou por seu representante, não cabendo a Bolsa Brasileira de Mercadorias a responsabilidade por eventuais danos decorrentes de uso indevido da senha, ainda que por terceiros;

**7.7** O credenciamento do fornecedor e de seu representante legal junto ao sistema eletrônico implica a responsabilidade legal pelos atos praticados e a presunção de capacidade técnica para realização das transações inerentes ao pregão eletrônico.

## **8 – PARTICIPAÇÃO/PROPOSTAS/LANCES**

**8.1.** A participação no certame dar-se-á por meio da digitação da senha pessoal e intransferível do representante credenciado e subsequente encaminhamento da proposta de preços, por meio do sistema eletrônico no sítio [www.bbmnetlicitacoes.com.br](http://www.bbmnetlicitacoes.com.br), **opção “Login” opção “Licitação Pública” “Sala de Negociação”**.



## PREFEITURA MUNICIPAL DE HORTOLÂNDIA

---

**8.1.1** As propostas de preço deverão ser encaminhadas eletronicamente até a data e horário definidos, conforme indicação na primeira página deste edital.

**8.2.** Caberá ao fornecedor acompanhar as operações no sistema eletrônico durante a sessão pública do pregão, ficando responsável pelo ônus decorrente da perda de negócios diante da inobservância de quaisquer mensagens emitidas pelo sistema ou de sua desconexão;

**8.3.** Qualquer dúvida dos interessados em relação ao acesso no sistema BBMNET Licitações poderá ser esclarecida através dos canais de atendimento da Bolsa Brasileira de Mercadorias, informados no site [www.bbmnetlicitacoes.com.br](http://www.bbmnetlicitacoes.com.br), de segunda a sexta-feira, das 8h00 às 18h00 horas (horário de Brasília).

## **9 – ABERTURA DAS PROPOSTAS E FORMULAÇÃO DOS LANCES**

**9.1.** A partir do horário previsto no Edital e no sistema, terá início à sessão pública do pregão eletrônico, com a divulgação das propostas de preços recebidas, passando o(a) Pregoeiro(a) a avaliar a aceitabilidade das propostas.

**9.1.1.** Serão desclassificadas as propostas que não atenderem às exigências essenciais do edital, considerando-se como tais as que não possam ser supridas no ato da sessão eletrônica, por simples manifestação de vontade do representante da proponente.

**9.2.** Aberta a etapa competitiva, os representantes dos fornecedores deverão estar conectados ao sistema para participar da sessão de lances. A cada lance ofertado o participante será imediatamente informado de seu recebimento e respectivo horário de registro e valor;

**9.3.** Somente serão aceitos lances cujos valores forem inferiores ao último lance que tenha sido anteriormente registrado no sistema;

**9.4.** Não serão aceitos dois ou mais lances de mesmo valor, prevalecendo





## PREFEITURA MUNICIPAL DE HORTOLÂNDIA

---

aquele que for recebido e registrado em primeiro lugar;

**9.5.** Após o credenciamento das propostas, durante a sessão de disputa de lances não serão aceitos pedidos de desclassificação do licitante alegando como motivo “erro de cotação” ou qualquer equívoco da mesma natureza.

**9.6.** Após a sessão de disputa de lances, durante a fase de aceitação/habilitação não será aceito pedido de desclassificação do licitante aduzindo em defesa causas, razões ou circunstâncias que visivelmente só ocorreram por responsabilidade objetiva do licitante.

**9.7.** O licitante que não mantiver a proposta ficará impedido de licitar e contratar com a União, Estados, Distrito Federal ou Municípios pelo prazo de até 05 (cinco) anos conforme regra o Artigo 7º da Lei Federal n.º 10.520/02.

**9.8.** Estarão excluídos da aplicação das penalidades do subitem 9.7, os fatos decorrentes de “caso fortuito” ou “força maior”.

**9.9.** Durante o transcurso da sessão pública os participantes serão informados, em tempo real, do valor do menor lance registrado. O sistema **não identificará** o autor dos lances aos demais participantes;

**9.10.** Caso haja desconexão com o(a) Pregoeiro(a), no decorrer da etapa competitiva do Pregão, o sistema eletrônico poderá permanecer acessível aos licitantes para a recepção dos lances, retornando o(a) Pregoeiro(a), quando possível, sua atuação no certame, sem prejuízos dos atos realizados;

**9.11.** Quando a desconexão persistir por tempo superior a 10 (dez) minutos, a sessão do Pregão será suspensa e terá reinício somente após reagendamento/comunicação expressa aos participantes, via **Chat** do sistema eletrônico, onde será designado dia e hora para continuidade da sessão;



## PREFEITURA MUNICIPAL DE HORTOLÂNDIA

---

**9.12.** A etapa de lances da sessão pública terá a duração inicial de 10 (dez) minutos. Após esta etapa, a duração da etapa de lances será prorrogada automaticamente pelo sistema, por mais 2 (dois) minutos, visando à continuidade da disputa, quando houver lance admissível ofertado nos últimos 2 (dois) minutos, o sistema prorrogará automaticamente por mais 2 (dois) minutos, e assim sucessivamente, até que não sejam registrados quaisquer lances. Não havendo novos lances ofertados nas condições estabelecidas, a duração da prorrogação encerrar-se-á, automaticamente, quando finalizado o segundo minuto contado a partir do registro no sistema, do último lance que ensejar prorrogação;

**9.13.** Devido à imprevisão de tempo extra, as Empresas participantes deverão estimar o seu valor mínimo de lance a ser ofertado, evitando assim, cálculos de última hora, que poderá resultar em uma disputa frustrada por falta de tempo hábil;

**9.14.** O sistema informará a proposta de menor preço imediatamente após o encerramento da etapa de lances ou, quando for o caso, após negociação e decisão pelo(a) Pregoeiro(a) acerca da aceitação do lance de menor valor;

**9.15.** Concluída a fase de classificação das propostas, os documentos relativos à habilitação da empresa vencedora, bem como a proposta de preços atualizada, deverão ser impressos pela Administração Municipal, subsidiando o processo administrativo autuado para processamento da presente licitação.

**9.16.** Se a proposta ou o lance de menor valor não for aceitável, ou se o fornecedor desatender às exigências habilitatórias, o(a) Pregoeiro(a) examinará a proposta ou o lance subsequente, verificando a sua compatibilidade e a habilitação do participante, na ordem de classificação, e assim sucessivamente, até a apuração de uma proposta ou lance que atenda o Edital. Também nessa etapa o(a) Pregoeiro(a) poderá negociar com o participante para que seja obtido preço melhor;



## PREFEITURA MUNICIPAL DE HORTOLÂNDIA

---

**9.17.** Caso não sejam apresentados lances, será verificada a conformidade entre a proposta de menor preço e o valor estimado para a contratação;

**9.18.** A(s) Microempresa(s), Empresa(s) de Pequeno Porte ou Microempreendedores Individuais deverá(ão) declarar, no ato do envio de sua proposta no Sistema Eletrônico, em campo próprio do Sistema, que atendem os requisitos do artigo 3º da Lei Complementar nº 123/06 para fazer jus aos benefícios previstos na referida Lei Complementar.

**9.19.** Em atendimento ao disposto no Capítulo V da Lei Complementar nº 123 de 14/12/2006 e alterações na Lei nº 147 de 07/08/2014, serão observados os seguintes procedimentos:

**9.19.1.** Encerrada a fase de lances, se a proposta de menor lance não tiver sido ofertada por Microempresa, Empresa de Pequeno Porte ou Microempreendedor Individual e o sistema eletrônico identificar que houve proposta apresentada por Microempresa, Empresa de Pequeno Porte ou Microempreendedor Individual igual ou até 5% (cinco por cento) superior à proposta de menor lance, será procedido o seguinte:

**9.19.1.1.** A Microempresa, Empresa de Pequeno Porte ou Microempreendedor Individual mais bem classificada, será convocada pelo sistema eletrônico, via “chat” de comunicação do pregão eletrônico para, no prazo de 5 (cinco) minutos após a convocação, apresentar nova proposta inferior aquela considerada vencedora do certame, situação em que, atendidas as exigências habilitatórias, será adjudicada em seu favor o objeto do pregão;

**9.19.1.2.** No caso de empate de propostas apresentadas por Microempresas, Empresas de Pequeno Porte ou Microempreendedores Individuais que se enquadrem no limite estabelecido no subitem 9.19.1, o sistema realizará um sorteio eletrônico entre elas para que se identifique aquela que primeiro será



## PREFEITURA MUNICIPAL DE HORTOLÂNDIA

---

convocada para apresentar melhor oferta, na forma do disposto no subitem 9.19.1.1;

**9.19.1.3.** Serão convocadas as remanescentes, quando houver, na ordem classificatória, para o exercício do mesmo direito.

**9.19.2.** Na hipótese da não contratação nos termos previstos no subitem 9.19.1, o objeto licitado será adjudicado em favor da proposta originalmente vencedora do certame, desde que atenda aos requisitos de habilitação.

**9.20.** Constatando o atendimento das exigências fixadas no Edital, o objeto será adjudicado ao autor da proposta ou lance de menor preço.

**9.21.** Ocorrendo a situação a que se referem os subitens 9.17 deste Edital, o(a) Pregoeiro(a) poderá negociar com a licitante para que seja obtido melhor preço.

**9.22.** Da sessão, o sistema gerará ata circunstanciada, na qual estarão registrados todos os atos do procedimento e as ocorrências relevantes.

**9.23.** Deverá ser emitida pelo sistema eletrônico de pregão a COV – Confirmação de Venda, contendo as qualificações e especificações técnicas detalhadas do objeto ofertado.

**9.24.** Caso haja a necessidade de ser suspenso o Pregão, tendo em vista a quantidade de lotes, a Pregoeira designará novo dia e horário para a continuidade do certame.

## **10 – PROPOSTA NO SISTEMA ELETRÔNICO**

**10.1** O encaminhamento de proposta para o sistema eletrônico pressupõe o pleno conhecimento e atendimento às exigências de habilitação previstas no Edital. O Licitante será responsável por todas as transações que forem efetuadas em seu nome no sistema eletrônico, assumindo como firmes e



## PREFEITURA MUNICIPAL DE HORTOLÂNDIA

---

verdadeiras suas propostas e lances

**10.1.1** No preenchimento da proposta eletrônica deverão, obrigatoriamente, ser informadas no campo próprio as MARCAS dos produtos ofertados. A não inserção de informações contendo as marcas dos produtos neste campo implicará na desclassificação da Empresa, face à ausência de informação suficiente para classificação da proposta.

**10.2.** O objeto deverá estar totalmente dentro das especificações contidas no **ANEXO I – Memorial Descritivo**;

**10.3.** A validade da proposta será de **90 (noventa)** dias, contados a partir da data da sessão pública do Pregão.

**10.4.** Serão aceitas até 02 (duas) casas decimais no preço unitário de cada item/lote ofertado.

**10.5.** O preço apresentado deverá abranger todas as despesas incidentes sobre o objeto da licitação (impostos, fretes, seguros, taxas, encargos trabalhistas, previdenciários, fiscais e comerciais, gastos com transportes, prêmios de seguros etc.), bem como os descontos porventura concedidos.

**10.6.** Na proposta deverá conter a especificação completa do produto oferecido com informações técnicas que possibilitem a sua completa avaliação, totalmente conforme descrito no **ANEXO I – Memorial Descritivo**, deste Edital.

**10.7.** Serão desclassificadas as propostas que conflitem com as normas deste Edital ou da legislação em vigor.

## **11– DO EDITAL**

**11.1.** Além da plataforma eletrônica disponível no website [www.bbmnetlicitacoes.com.br](http://www.bbmnetlicitacoes.com.br), o Edital e seus anexos poderão ser obtidos no



## PREFEITURA MUNICIPAL DE HORTOLÂNDIA

---

sítio eletrônico oficial da Prefeitura: [www.hortolandia.sp.gov.br](http://www.hortolandia.sp.gov.br) > Acesso rápido > Portal Hortolândia Fácil > ou junto ao Departamento de Suprimentos, da Prefeitura de Hortolândia, localizado na Rua José Cláudio Alves dos Santos, nº 585, bairro Remanso Campineiro, no Município de Hortolândia – SP, no horário das 08:00 às 17:00 horas, mediante o recolhimento aos cofres públicos da importância do equivalente ao custo por folha da Administração.

**11.1.1.** Este recolhimento deverá ser feito através da guia de arrecadação competente.

## 12 – DAS INFORMAÇÕES

**12.1.** As informações administrativas relativas a este PREGÃO poderão ser obtidas junto ao Departamento de Suprimentos do Município de Hortolândia, através do telefone (19)3965-1400 – ramal 6915, ou do e-mail [licitacao@hortolandia.sp.gov.br](mailto:licitacao@hortolandia.sp.gov.br).

## 13 – DA IMPUGNAÇÃO AO EDITAL

**13.1.** Qualquer pessoa, física ou jurídica, é parte legítima para solicitar esclarecimentos ou providências em relação ao presente **PREGÃO**, ou ainda, para impugnar este edital, desde que o faça com antecedência de até 03 (três) dias úteis da data fixada para recebimento das propostas, observado o disposto no art. 24, caput, do Decreto Federal nº 10.024 de 2019.

**13.1.1.** A Administração deverá decidir sobre a impugnação e responder os pedidos de esclarecimentos no prazo de **até 2 (dois) dia úteis**, contados da data de recebimento da impugnação.

**13.1.2.** Quando o acolhimento da impugnação implicar em alteração do edital, capaz de afetar a formulação das propostas, será designada nova data para a realização deste **PREGÃO**.

**13.2.** A impugnação feita tempestivamente pela licitante, não a impedirá de



## PREFEITURA MUNICIPAL DE HORTOLÂNDIA

---

participar deste **PREGÃO** até o trânsito em julgado da decisão.

**13.3.** Os recursos administrativos serão disciplinados nos termos do artigo 4º, inciso XVIII, da Lei Federal nº 10.520/2002, observados os procedimentos lá estabelecidos.

**13.4.** A impugnação ao edital deverá ser dirigida ao(à) Pregoeiro(a), com indicação do procedimento licitatório a que se refere, devendo ser protocolizado por meio eletrônico, através do e-mail **[licitacao@hortolandia.sp.gov.br](mailto:licitacao@hortolandia.sp.gov.br)**, ou junto ao **Departamento de Suprimentos**, situado na Rua José Cláudio Alves dos Santos, nº 585, bairro Remanso Campineiro, no Município de Hortolândia/SP, no horário das 08 hs às 17 hs .

### **14 – DA HABILITAÇÃO**

**14.1.** A documentação relativa à habilitação deverá estar **válida na data da sessão**, sob pena de inabilitação. A documentação deverá, ainda, ser anexada na aba própria do sistema (documentos de habilitação), com arquivos nomeados expressamente conforme pedido, **até o prazo final fixado no preâmbulo deste edital** para o cadastro das propostas iniciais e habilitação.

**14.2.** A documentação relativa à regularidade jurídica é a seguinte:

**14.2.1.** Registro comercial, no caso de empresa individual;

**14.2.2.** Ato constitutivo consolidado, com objeto compatível, devidamente registrado, em se tratando de sociedade comercial, e no caso de sociedades por ações, acompanhados de documentos de eleição dos seus administradores;

**14.2.3.** Inscrição do ato constitutivo, no caso de sociedades civis, acompanhada da prova de diretoria em exercício;

**14.2.4.** Decreto de autorização, em se tratando de empresa ou sociedade



## PREFEITURA MUNICIPAL DE HORTOLÂNDIA

---

estrangeira em funcionamento no país, e ato de registro ou autorização para funcionamento expedido pelo órgão competente, quando a atividade assim o exigir.

**14.3.** A documentação relativa à **regularidade fiscal** é a seguinte:

**14.3.1.** Prova de inscrição no Cadastro Nacional de Pessoa Jurídica do Ministério da Fazenda – **CNPJ/MF**;

**14.3.2.** Prova de regularidade para com a **Fazenda do Estado** da sede ou domicílio da licitante, em especial ao tributo de Imposto Sobre Circulação de Mercadorias e Serviços – ICMS, dentro do prazo de validade.

**14.3.3.** Prova de inscrição no **Cadastro Estadual** de contribuintes da sede ou domicílio da licitante, pertinente ao seu ramo de atividade e compatível com o objeto licitado;

**14.3.4.** Prova de regularidade para com a Seguridade Social – **INSS**, com a Prova de regularidade para com a Fazenda Federal, mediante a apresentação de Certidão de Débitos Relativos a Tributos Federais e Dívida Ativa da União, expedida pela Secretaria da Receita Federal ou via “internet”, dentro do prazo de validade;

**14.3.5.** Prova de regularidade para com o Fundo de Garantia de Tempo de Serviço – **FGTS**, que deverá ser feita através da apresentação do CRF, emitido pela Caixa Econômica Federal, ou pela “internet”, dentro do prazo de validade;

**14.4.** A documentação relativa à **qualificação econômico-financeira** é a seguinte:

**14.4.1.** Certidão Negativa de Falência, Recuperação Judicial ou Extrajudicial, emitida pelo foro em que a proponente tem domicílio, expedida em data não anterior a 180 (cento e oitenta) dias da abertura da sessão pública, se outro





## PREFEITURA MUNICIPAL DE HORTOLÂNDIA

---

prazo não constar do documento, nos termos do artigo 31, inciso II, da Lei Federal 8.666/1993.

**14.4.1.1.** Na hipótese da proponente estar em recuperação judicial, possibilita-se a apresentação de certidão positiva, com o Plano de Recuperação homologado pelo juízo competente e em pleno vigor, apto a comprovar sua viabilidade econômico-financeira, inclusive, pelo atendimento de todos os requisitos de habilitação econômico-financeira estabelecidos no edital.

**14.5.** A documentação relativa à **regularidade trabalhista** é a seguinte:

**14.5.1.** Prova de inexistência de débitos inadimplidos perante a Justiça do Trabalho, mediante a apresentação de certidão negativa, ou positiva com efeitos de negativa.

**14.6. Outros documentos** necessários para habilitação da licitante:

**14.6.1.** Declarações, Conforme **ANEXO II**;

**14.7.** A documentação relativa à comprovação de **qualificação técnica** é a seguinte:

**14.7.1.** – Os documentos relativos à comprovação de qualidade técnica estão apostos no anexo I – Memorial Descritivo..

**14.7.2.** As empresas licitantes deverão entregar declaração que apresentará, no prazo estabelecido no item 4.6.2 do memorial descritivo laudo técnico (relatório de ensaios), emitido por laboratório creditado pelo INMETRO, Associação Brasileira das Instituições de Pesquisa Tecnologia e Inovação (ABIPTI) ou outro órgão de controle de qualidade, que execute controle para os materiais solicitados - itens 01 ao 07 do memorial descritivo, do qual for vencedora.

**14.7.3.** Para comprovação da qualidade e do desempenho dos materiais fornecidos, o vencedor de cada lote apresentará laudos técnicos (relatório de ensaio) referentes aos itens 01 ao 07 do memorial descritivo, juntamente com



## PREFEITURA MUNICIPAL DE HORTOLÂNDIA

---

as amostras; ensaios estes provenientes de laboratório com notória especificação e capacidade técnica creditado pelo INMETRO, no prazo de 10 (dez) dias, após a conclusão do certame, que deverão ser entregues na Secretaria de Mobilidade Urbana, sito à Rua Olegário Bueno da Silva, nº 100 – Remanso Campineiro – Hortolândia/SP, de segunda à sexta, das 08h às 11h30min. e das 13h às 16h30min.

**14.7.3.1** para amostra das placas e sinal impresso digital, deverá a empresa vencedora trazer as seguintes amostras:

uma R-1 60 cm; uma R-6A de 50 cm e uma A-18 de 60 cm e sinais impressos digitais no mesmo padrão.

**14.7.4.** Os laudos, com prazo de até 90 (noventa) dias da abertura do certame, deverão ter sido emitidos por laboratório filiado à ABIPTI. O laudo deverá ser apresentado em original ou cópia autenticada em cartório, em nome da marca cotada.

**14.7.5.** A não apresentação dos referidos laudos e amostras e se os mesmos não atenderem as especificações solicitadas, desclassificará a empresa.

### **15 – DAS AMOSTRAS**

**15.1.** O Município de Hortolândia, através da Secretaria de Mobilidade Urbana, a qualquer tempo, durante a vigência da ata, poderá enviar amostras das placas recebidas para a realização de ensaios em laboratórios com notória especificação e capacidade técnica creditados pelo INMETRO, com as despesas a cargo do detentor da Ata de Registro de Preços;

### **16 – DAS DISPOSIÇÕES GERAIS SOBRE OS DOCUMENTOS**

**16.1.** Todos os documentos expedidos pela licitante deverão estar subscritos por seu representante legal ou procurador, com identificação clara do subscritor **e com cópia de documento de identificação oficial com foto do subscritor.**

**16.2.** Os documentos devem estar com seu prazo de validade em vigor. Se este prazo não constar de lei específica ou do próprio documento, será considerado o prazo de validade de 180 (cento e oitenta) dias, a partir da data de sua emissão.

**16.3.** Os documentos emitidos pela internet poderão ser conferidos pela equipe de apoio do(a) Pregoeiro(a).



## PREFEITURA MUNICIPAL DE HORTOLÂNDIA

---

**16.4.** Os documentos apresentados para habilitação deverão estar em nome da licitante e, preferencialmente, com o número do CNPJ/MF. Se a licitante for matriz, todos os documentos deverão estar em nome da matriz. Se for filial, todos os documentos deverão estar em nome da filial, exceto aqueles que, pela própria natureza ou determinação legal, forem comprovadamente emitidos apenas em nome da matriz ou cuja validade abranja todos os estabelecimentos da empresa.

**16.5.** Não serão aceitos protocolos ou requerimentos.

**16.6.** As microempresas e empresas de pequeno porte, por ocasião da participação neste certame, deverão apresentar toda a documentação exigida para fins de comprovação de regularidade fiscal e trabalhista, mesmo que esta apresente alguma restrição;

**16.6.1.** Havendo alguma restrição na comprovação da regularidade fiscal e trabalhista, será assegurado o prazo de 05 (cinco) dias úteis, cujo termo inicial corresponderá ao momento em que o proponente for declarado o vencedor do certame, prorrogáveis por igual período, a critério da Administração, para a regularização da documentação, pagamento ou parcelamento do débito, e emissão de eventuais certidões negativas ou positivas com efeito de negativa;

**16.6.2.** A não regularização da documentação, no prazo previsto no subitem anterior, implicará na decadência do direito à contratação, sem prejuízo das sanções previstas neste edital, procedendo-se a convocação dos licitantes para, em sessão pública, retomar os atos referentes ao procedimento licitatório, nos termos do art. 4º, inc. XXIII, da Lei nº 10.520/02.

**16.7.** As certidões deverão ser negativas ou positivas com efeitos de negativas.

## 17 – DOS PROCEDIMENTOS



## PREFEITURA MUNICIPAL DE HORTOLÂNDIA

---

**17.1.** Serão desclassificadas as propostas que não atenderem às exigências essenciais do edital, considerando-se como tais as que não possam ser supridas no ato da sessão eletrônica, por simples manifestação de vontade do representante da proponente.

**17.2.** As demais propostas serão classificadas provisoriamente, em ordem crescente de preços, consoante critério de julgamento previsto abaixo.

**17.3.** Definida a classificação provisória, será registrada na ata da sessão pública o resumo das ocorrências até então havidas, consignando-se o rol de participantes, os preços ofertados, as propostas eventualmente desclassificadas e a fundamentação de sua desclassificação e a ordem de classificação provisória, conforme critério de julgamento.

**17.4.** Não poderá haver desistência de lances ofertados, sujeitando-se, a desistente, às penalidades previstas neste edital.

**17.5.** Se houver empate, será assegurado o exercício do direito de preferência às microempresas e empresas de pequeno porte, nos termos dos itens 9.19.1 a 9.19.2 deste edital;

**17.6.** Entende-se por empate aquelas situações em que as propostas apresentadas pelas microempresas e empresas de pequeno porte sejam iguais ou até 5% (cinco por cento) superiores à proposta melhor classificada.

**17.7.** Declarada finda a etapa competitiva, o(a) Sr.(Sra.) Pregoeiro(a) procederá à classificação definitiva das propostas, consignado-a em ata.

**17.8.** O(A) Sr.(Sra.) Pregoeiro(a) poderá negociar com a autora da oferta de menor valor com vistas à redução do preço.

## 18 – DOS RECURSOS



## PREFEITURA MUNICIPAL DE HORTOLÂNDIA

---

**18.1.** Após o encerramento da avaliação das propostas comerciais e documentos habilitatórios, o(a) Pregoeiro(a) informará aos licitantes, por meio de mensagem lançada no sistema, que poderão interpor recurso, imediata e motivadamente, por meio eletrônico, utilizando para tanto, exclusivamente, campo próprio disponibilizado no sistema [www.bbmnetlicitacoes.com.br](http://www.bbmnetlicitacoes.com.br).

**18.2.** Havendo interposição de recurso, o(a) Pregoeiro(a), por mensagem lançada no sistema via Chat, informará aos recorrentes que poderão apresentar memoriais com as razões de recurso, no prazo de 3 (três) dias após o encerramento da sessão pública, e aos demais licitantes que poderão apresentar contrarrazões, em igual número de dias, os quais começarão a correr do término do prazo para apresentação das razões recursais, nos termos do 44º, § 1º da Lei 10.024/2019;

**18.3.** As razões recursais e as contrarrazões serão oferecidas exclusivamente por meio eletrônico, no sítio, [www.bbmnetlicitacoes.com.br](http://www.bbmnetlicitacoes.com.br), opção RECURSO;

**18.4.** A falta de interposição de recurso importará a decadência do direito de recurso e o(a) Pregoeiro(a) adjudicará o objeto do certame ao vencedor, na própria sessão, propondo à autoridade competente a homologação do procedimento licitatório;

**18.5.** Na hipótese de interposição de recurso, o(a) Pregoeiro(a) encaminhará os autos devidamente fundamentado à autoridade competente.

**18.6.** O recurso contra decisão do(da) Pregoeiro(a) terá efeito suspensivo e o seu acolhimento resultará na invalidação apenas dos atos insuscetíveis de aproveitamento.

**18.7.** Uma vez decididos os recursos administrativos eventualmente interpostos e, constatada a regularidade dos atos praticados, a autoridade competente, no interesse público, adjudicará o objeto do certame à licitante vencedora e



## PREFEITURA MUNICIPAL DE HORTOLÂNDIA

---

homologará o procedimento licitatório.

### **19 – DO CRITÉRIO DE JULGAMENTO**

**19.1.** No julgamento das propostas será considerada vencedora a licitante que ofertar o **MENOR PREÇO POR LOTE**, desde que atendidas as especificações e exigências contidas neste Edital e seus anexos.

### **20 – DOS PREÇOS, DAS COTAÇÕES E DO RECURSO ORÇAMENTÁRIO**

**20.1.** Não haverá reajuste de preço na vigência da ata, por força da legislação vigente.

**20.1.1.** Os preços ofertados deverão incluir todos os custos diretos e indiretos da proponente, inclusive encargos sociais, trabalhistas e fiscais que recaiam sobre o objeto licitado.

**20.1.2.** Serão desclassificadas as propostas cujo preço seja incompatível com a realidade do mercado.

**20.2.** No exercício de 2022, as despesas correrão por conta das seguintes fichas orçamentárias:

**a) Ficha 275;**

**20.2.1.** No exercício seguinte, as despesas correrão à conta de dotação orçamentária própria, consignada no respectivo Orçamento Programa.

### **21 – DAS CONDIÇÕES DE PAGAMENTO**

**21.1** A detentora, quando do cumprimento às Ordens de Fornecimento, emitirá as respectivas notas fiscais/faturas, discriminando as quantidades e produtos fornecidos.

**21.2.** Após a efetiva entrega e conferência dos itens, o (s) profissional (is)



## PREFEITURA MUNICIPAL DE HORTOLÂNDIA

---

responsável (is) promoverá (ão) o ateste na (s) nota (s) fiscal (is), encaminhando-as para pagamento.

**21.3.** As notas fiscais emitidas contra o Município de Hortolândia referentes ao presente processo serão pagas em 10 (dez) dias, fora a dezena, após o atestamento da nota fiscal.

**21.4.** Nos casos de eventuais atrasos de pagamento, desde que a DETENTORA não tenha concorrido de alguma forma para tanto, o valor devido deverá ser acrescido de encargos moratórios proporcionais aos dias de atraso, apurados desde a data limite prevista para o pagamento até a data do efetivo pagamento, à taxa de 6% (seis por cento) ao ano, aplicando-se a seguinte fórmula:

$$EM = I \times N \times VP$$

**EM** = Encargos Moratórios a serem acrescidos ao valor originalmente devido.

**I** = Índice de atualização financeira, calculado seguindo a fórmula:

$$I = \frac{(6/100)}{365}$$

**N** = Número de dias entre a data limite prevista para o pagamento e a data do efetivo pagamento.

**VP** = Valor da parcela em atraso.

## 22 – DAS DISPOSIÇÕES DA ATA DE REGISTRO DE PREÇOS

**22.1.** As obrigações resultantes deste PREGÃO constam da Ata de Registro de Preços, cuja minuta consta do **Anexo III**.



## PREFEITURA MUNICIPAL DE HORTOLÂNDIA

---

**22.2.** Fica estabelecido o prazo de até 05 (cinco) dias úteis, a contar da data de homologação da licitação, para que o licitante vencedor assine a Ata de Registro de Preços.

**22.3.** A Ata de Registro de Preços deverá ser assinada pelo representante legal do licitante vencedor, mediante apresentação do contrato social ou procuração e cédula de identidade do representante.

**22.4.** A critério da Administração, o prazo para a assinatura da Ata de Registro de Preços, poderá ser prorrogado uma única vez, desde que haja tempestiva e formal solicitação licitante vencedor.

### **23 – DAS OBRIGAÇÕES DA PROPONENTE VENCEDORA**

**23.1.** As obrigações resultantes deste PREGÃO constam do Memorial Descritivo e demais anexos que acompanham este edital.

**23.2.** A proponente vencedora se obriga a entregar os produtos ora licitados no prazo de 30 (trinta) após confirmação do recebimento da ordem de fornecimento.

**23.3.** A proponente vencedora deverá apresentar nota fiscal/fatura de acordo com a nota de empenho;

**23.4.** Na eventualidade de alguma inconsistência na nota fiscal/fatura, a proponente vencedora terá o prazo de 02 (dois) dias úteis para correção da nota fiscal/fatura não aprovada.

**23.5.** Obriga-se a proponente vencedora a arcar com todos os custos decorrentes dos transportes dos materiais até o local de entrega, bem como a descarga.





## PREFEITURA MUNICIPAL DE HORTOLÂNDIA

---

### **24 – DO FORNECIMENTO**

**24.1.** Os materiais deverão ser fornecidos pela contratada parceladamente ao longo da vigência do contrato, nas quantidades e condições descritas nas requisições expedidas pela contratante, através da Secretaria de Mobilidade Urbana do Município de Hortolândia, devendo atender as especificações contidas no presente memorial descritivo e não ultrapassar as quantidades definidas na Ata de Registro de Preços. Será dado o prazo de 30 (trinta) dias para entrega após confirmação do recebimento da ordem de fornecimento.

**24.2.** Os materiais deverão ser entregues na Secretaria de Mobilidade Urbana, sito à Rua Olegário Bueno da Silva, nº 100 – Remanso Campineiro – Hortolândia/SP, de segunda à sexta, das 08h às 11h30min. e das 13h às 16h30min.

**24.5.** Os produtos entregues deverão ser da mesma marca e fabricante ofertados na proposta comercial.

**24.6.** Os objetos serão recebidos:

**24.6.1.** Provisoriamente, a partir da entrega, para efeito de verificação da conformidade com as especificações constantes do Edital, seus anexos e da proposta.

**24.6.2.** Definitivamente, após verificação da conformidade com as especificações e sua consequente aceitação, que se dará dentro do prazo máximo de 05 (cinco) dias úteis do recebimento provisório.

**24.6.3.** Caso os produtos fornecidos não correspondam às especificações do memorial descritivo e seus anexos, bem como a proposta apresentada, a detentora/proponente vencedora deverá promover sua substituição, dentro do prazo máximo de 48 (quarenta e oito) horas, contados da notificação escrita da Administração, não gerando qualquer ônus para a Municipalidade, sem prejuízo de aplicação das penalidades cabíveis.



## PREFEITURA MUNICIPAL DE HORTOLÂNDIA

---

**24.6.4.** Na hipótese de a verificação a que se refere o subitem anterior não ser procedida dentro do prazo fixado, reputar-se-á como realizada, consumando-se o recebimento definitivo no dia do esgotamento do prazo.

**24.6.5.** O recebimento provisório ou definitivo não exclui a responsabilidade do fornecedor e/ou fabricante pela qualidade e garantia do produto.

### **25 – DAS PENALIDADES**

**25.1.** São aplicáveis as sanções previstas no Decreto Municipal n.º 4.309/2019, de 28 de novembro de 2019, conforme **ANEXO VI**;

**25.2.** As pessoas jurídicas serão responsabilizadas objetivamente, nos âmbitos administrativo e civil, pela prática de atos lesivos contra a Administração Pública, nos termos da Lei nº 12.846/2013.

### **26 – DA RESCISÃO DA ATA**

**26.1.** A Prefeitura Municipal de Hortolândia reserva-se no direito de rescindir de pleno direito, a ATA DE REGISTRO DE PREÇOS e/ou o futuro contrato, independentemente de interpelação judicial ou extrajudicial, sem que caiba à proponente vencedora, direito a indenização de qualquer espécie, quando ocorrer:

**a)** falência, recuperação judicial (caso não seja apresentado plano de recuperação homologado pelo juízo competente, apto a comprovar a viabilidade econômico-financeira) ou extrajudicial ou dissolução da proponente vencedora;

**b)** inadimplência de qualquer cláusula e/ou condição da ATA DE REGISTRO DE PREÇOS e/ou do futuro contrato, por parte da proponente vencedora;

**c)** descumprimento, pela proponente vencedora, das determinações da fiscalização da Prefeitura Municipal de Hortolândia;

**d)** outros, conforme previsto no art. 78 da Lei nº 8.666 de 21/06/93.



## PREFEITURA MUNICIPAL DE HORTOLÂNDIA

---

**26.2.** A Prefeitura Municipal de Hortolândia poderá, também, rescindir a ATA DE REGISTRO DE PREÇOS e/ou do contrato, independente dos motivos relacionados nas letras “a” a “d” do subitem anterior, por mútuo acordo.

**26.3.** Rescindida a ATA DE REGISTRO DE PREÇOS e/ou o futuro contrato, por qualquer um dos motivos citados nas letras "a" a "d" do **primeiro subitem deste capítulo**, a proponente vencedora sujeitar-se-á a multa de **20% (vinte por cento)** calculado sobre a parte inadimplente, respondendo, ainda, por perdas e danos decorrentes da rescisão contratual. Neste caso, serão avaliados e pagos, de acordo com a fiscalização da Prefeitura Municipal de Hortolândia, os serviços já prestados ou os produtos já entregues, podendo a Prefeitura Municipal de Hortolândia, segundo a gravidade do fato ou da falta, promover processo administrativo, a fim de se apurar as respectivas responsabilidades. Caso a proponente vencedora seja considerada inidônea, poderá ser suspensa para transacionar com a Prefeitura Municipal de Hortolândia, por prazo não superior a 02 (dois) anos.

## **27 – DAS DISPOSIÇÕES GERAIS**

**27.1.** A apresentação de proposta implica na aceitação de todas as condições estabelecidas neste edital, não podendo qualquer licitante invocar desconhecimento dos termos do ato convocatório ou das disposições legais aplicáveis à espécie, para furtar-se ao cumprimento de suas obrigações.

**27.2.** O presente **PREGÃO** poderá ser anulado ou revogado, nas hipóteses previstas em lei, sem que tenham as licitantes direito a qualquer indenização.

**27.3.** A proponente vencedora deverá manter durante toda a vigência da Ata de Registro de Preços/Contrato, todas as condições de habilitação.

**27.4.** Com base no art. 43, § 3º da Lei Federal nº 8666/93 e suas alterações, é facultado ao (à) Pregoeiro(a) e sua equipe de apoio, em qualquer fase da licitação, promover diligência destinada a esclarecer ou a complementar a



## PREFEITURA MUNICIPAL DE HORTOLÂNDIA

---

instrução do processo.

**27.5.** Os casos omissos e dúvidas serão resolvidos pelo(a) Pregoeiro(a) com a assistência de sua equipe de apoio e, sempre que possível, utilizando-se de legislação aplicável à espécie e dos princípios que norteiam o processo licitatório, como também dos princípios gerais de direito.

**27.6.** As normas deste **PREGÃO** serão sempre interpretadas a favor da ampliação da disputa entre os interessados e o desatendimento de exigências formais, desde que não comprometa a aferição da habilitação da licitante e nem a exata compreensão de sua proposta, não implicará o afastamento de qualquer licitante.

**27.7.** Os atos praticados neste pregão, após sua abertura, serão publicados no Diário Oficial do Estado, bem como no Diário Oficial do Município de Hortolândia.

**27.8.** A licitante vencedora deverá apresentar junto com a Ata de Registro de Preços, o Termo de Ciência e Notificação, conforme modelo do **Anexo V**, devidamente preenchido e assinado.

## **28 – DOS ANEXOS**

**28.1.** Constituem anexos deste edital:

**ANEXO I – MEMORIAL DESCRITIVO**

**ANEXO A – RELAÇÃO DE PRODUTOS**

**ANEXO II – MODELO DE DECLARAÇÃO**

**ANEXO III – MINUTA DE ATA DE REGISTRO DE PREÇOS**

**ANEXO IV – MINUTA DE CONTRATO**

**ANEXO V – TERMO DE CIÊNCIA E NOTIFICAÇÃO**

**ANEXO VI – DECRETO MUNICIPAL N.º 4.309/2019**



**PREFEITURA MUNICIPAL DE HORTOLÂNDIA**

---

Hortolândia, 02 de maio de 2022.

**IEDA MANZANO DE OLIVEIRA**  
**Secretária Municipal de Administração e Gestão de Pessoal**



## PREFEITURA MUNICIPAL DE HORTOLÂNDIA

### ANEXO I

#### MEMORIAL DESCRITIVO

#### 1. OBJETIVO:

Aquisição de materiais de sinalização viária vertical, de acordo com as condições e especificações do presente memorial.

#### 2. JUSTIFICATIVA:

A presente solicitação se faz necessária para que a Secretaria de Mobilidade Urbana (SMMU) possa dar prosseguimento à manutenção da sinalização viária vertical na cidade, uma vez que a demanda de serviços tem sido frequente e o desgaste da referida sinalização é notório, havendo a necessidade de contínua manutenção, visando, dessa forma, a segurança no trânsito.

A contratação será feita por modalidade de menor preço por lote, em virtude da imprescindível compatibilidade que deve existir entre os materiais que compõem o presente processo licitatório. A referida compatibilidade não diz respeito apenas à obediência aos materiais, mas também com relação ao fluxo da implantação dos serviços, de forma a se evitar incompatibilidades ou conflitos que afetam a ordem e a segurança no trânsito.

Salientamos que as especificações contidas no presente memorial não conduzem a uma marca ou fornecedor específico.

#### 2.1. A presente licitação se dará por Ata de Registro de Preços

#### 2.2. Deverá ser permitida a participação de empresas em consórcio, bem como, a subcontratação.

#### 3. QUANTITATIVOS:

##### AMPLA CONCORRÊNCIA

1	Suporte galvanizado a fogo 2.½" x 3,60 m x 3,35 mm	un.	2.250
2	Suporte galvanizado a fogo 2.½" x 4,00 m x 3,35 mm	un.	375
3	Abraçadeira em aço galvanizado de 2.½" com longarina de 480 mm	un.	2.250
4	Abraçadeira em perfil (U) Dupla Horizontal e Tripla vertical, soldadas e com (3) Meia Lua De 4" deslizantes alto reguláveis, com parafusos, porcas e arruelas, todo material em aço galvanizado a fogo	un	375
5	Placa de advertência, regulamentação e/ou educativa película refletiva tipoIII e película preta tipo IV (NBR 14.644)	m²	3.750



## PREFEITURA MUNICIPAL DE HORTOLÂNDIA

6	Sinal impresso para placas de Orientação, Indicação, Auxiliares, Regulamentação e Advertência.	m <sup>2</sup>	225
7	Braquete completo em aço galvanizado a fogo com parafuso, arruelas e porcas.	un.	7.500

### EXCLUSIVO ME/EPP

8	Suporte galvanizado a fogo 2.½" x 3,60 m x 3,35 mm	un.	750
9	Suporte galvanizado a fogo 2.½" x 4,00 m x 3,35 mm	un.	125
10	Abraçadeira em aço galvanizado de 2.½" com longarina de 480 mm	un.	750
11	Abraçadeira em perfil (U) Dupla Horizontal e Tripla vertical, soldadas e com (3) Meia Lua De 4" deslizantes alto reguláveis, com parafusos, porcas e arruelas, todo material em aço galvanizado a fogo	un	125
12	Placa de advertência, regulamentação e/ou educativa película refletiva tipo III e película preta tipo IV (NBR 14.644)	m <sup>2</sup>	1.250
13	Sinal impresso para placas de Orientação, Indicação, Auxiliares, Regulamentação e Advertência.	m <sup>2</sup>	75
14	Braquete completo em aço galvanizado a fogo com parafuso, arruelas e porcas.	un.	2.500

### 4. ESPECIFICAÇÕES TÉCNICAS:

#### 4.1. ITENS 1 e 2 - COLUNA PP EM AÇO 1010/1020 GALVANIZADO A FOGO

- ITEM 1 = 3.000 unidades
- ITEM 2 = 500 unidades

4.1.1. Em aço, acabamento galvanizado por imersão a quente sem manchas, sem rebarbas, com tampa em aço galvanizado a fogo na ponta, ponta amassada, não apresentar falhas de zincagem, bolhas e rugosidades, para afiação de placas de sinalização viária.

4.1.2. Deverá estar estampado em baixo relevo em 8 mm, nome ou marca cotada e data de fabricação na parte externa da coluna logo abaixo na parte superior da fixação da tampa de aço galvanizada a fogo.

#### 4.1.3. PARA SOLICITAÇÃO E CONTROLE DE LAUDO DOS POSTINHOS:

Parâmetros	Valores Especificados (mm)
Espessura da Coluna	3,35
Diâmetro Externo da Coluna	63,50
Diâmetro Interno da	56,80



## PREFEITURA MUNICIPAL DE HORTOLÂNDIA

---

Coluna	
Comprimento	3,60 E 4,00





**MUNICÍPIO DE HORTOLÂNDIA**  
**SECRETARIA DE MOBILIDADE URBANA**

**ENSAIO DE COMPOSIÇÃO QUÍMICA**

Elementos	Valores Especificados ( % )	
	Mínimo	Máximo
Carbono ( C )	0.08	0.23
Fósforo ( P )	---	0,04
Enxofre ( S )	---	0,05
Manganês ( Mn )	0.30	0,90
Silício ( Si )	---	0,10

**4.1.4. ENSAIO DE RESISTÊNCIA A TRAÇÃO**

Valores Especificados			
Limite de Escoamento	Limite de Resistência a Tração	Alongamento após Ruptura	
Mínimo 180 MPa	Mínimo 320 MPa	Mínimo 23 %	

Amostra	Dimensão (mm)	Secção mm-	Limite de escoamento		Limite de Resistência		Alongamento		
			Kgf	MPa	Kgf	MPa	Lo (mm)	%	L (mm)
01	12,54 X 3,52	44.14	1550	344	2050	455	1	26,6	63.3

**ENSAIO DE MEDIÇÃO DA CAMADA GALVANIZADA (ABNT NBR 7399 / 2009)**

- ENSAIO DE PREECE (ABNT/NBR 7400/2009)
- ENSAIO DO PESO DA CAMADA DE ZINCO (ABNT/NBR 7397/2007)
- ENSAIO DE ADERÊNCIA DA CAMADA DE ZINCO (ABNT/NBR 7398/2009)
- OS ENSAIOS DEVERÃO ATENDER A NORMA: CET-ET-SV-07-Rev.05

**4.2. ITEM 3 e 4 - ABRACADEIRAS PARA PLACAS DE ORIENTAÇÃO, INDICAÇÃO E TURÍSTICA EM AÇO**

ITEM 3 = 3.000 unidades

ITEM 4 = 500 unidades

4.2.1. Abraçadeiras em aço galvanizado por imersão à quente, diâmetro de 2 ½ e longarina de 480 x 40 mm, espessura de 3mm com furação padrão na abraçadeira, acompanhada em cada furo por parafuso de aço galvanizado cabeça francesa 3/8" x 1", arruela lisa de aço galvanizado 3/8", montado com a porca e arruela no espaçamento entre abraçadeira e a longarina, com a cabeça francesa voltada para o lado externos da abraçadeira e na longarina por parafuso cromado para fixação da placa cabeça sextavada ¼" x ½", arruela de pressão de aço galvanizado ¼" e porca cromada sextavada. - ¼". Abraçadeiras fixadas através de parafusos de ¼ x ¾ c/ 2 arruelas lisas e 1 de pressão e 1 porca

4.2.1.1. Deverá estar estampado em baixo relevo em 8 mm, nome ou marca cotada e data de fabricação na parte externa oposta ao lado da meia lua ou nas pontas.



**MUNICÍPIO DE HORTOLÂNDIA**  
**SECRETARIA DE MOBILIDADE URBANA**

4.2.1.2. Serão utilizadas para placas nas medidas variáveis, como exemplo, 1.000 mm x 2.000 mm; 1.200 mm x 3.000 mm; 1.000 mm x 2.500 mm e outras medidas. Perfil U dupla dobra 4,3 cm x 1,5 cm x 1,0 cm x 1,0 cm e comprimento variáveis, abraçadeiras alto reguláveis de 3", soldadas no perfil e galvanizadas a fogo. Todo material em aço 1010/1020 galvanizado a fogo.

4.1.3. Abraçadeira em perfil U dupla horizontal e tripla vertical, soldadas e com 03 (três) meias luas de 4", deslizantes alto reguláveis, com parafusos, porcas e arruelas.

4.1.3.1. Todo material em aço galvanizado fogo.

4.1.3.2. O comprimento e a altura serão variáveis.

- Comprimento mínimo será de 1.500 mm x 40 x 15 e = 2,65 mm, altura de 800 mm x 40 x 20 e = 2,65mm
- Comprimento máximo será de 2.600 mm x 40 x 15 e = 2,65mm, altura de 1.200 mm x 40 x 20 e = 2,65 mm.

4.2.1.3. Deverá estar estampado em baixo relevo em 8 mm, nome ou marca cotada e data de fabricação na parte interna dos perfil.

**4.3. ITEM 5 - PLACAS DE ORIENTAÇÃO/INDICAÇÃO, PLACAS AUXILIARES, REGULAMENTAÇÃO E ADVERTÊNCIA = 5.000 m<sup>2</sup>**

4.3.1. As placas serão de dimensões simples, apresentando largura máxima de 3,00 m e altura máxima de 1,25 mts, confeccionada em chapa de alumínio composto modulado constituído de duas lâminas de alumínio de 0,21 mm de cada lado em um núcleo termoplástico maciço totalizando a espessura de 3 mm, de acordo com norma da (ABNT NBR 16.179/2013 - SINALIZAÇÃO VERTICAL).

4.3.2. As chapas deverão passar por processo de limpeza e desengraxamento, de modo a garantir perfeita aderência das películas refletivas.

4.3.3. Deverá ter a cor preta fosca ou acetinada, na parte de trás das placas.

4.3.4. As placas deverão ser confeccionadas em chapa de alumínio composto modulado, com e= nominal de 3 mm, apresentando os cantos arredondados.

4.3.5. A placa deve ser total refletiva, com as películas atendendo à NBR 14.644, sendo que a película preta (não refletiva) deve ser do tipo IV, enquanto que todas as demais cores devem ser do tipo III - alta intensidade prismática (AIP)

OBS: AS PELICULAS DEVERÃO TER A MARCA D'AGUA DO FABRICANTE DA PELICULA PARA MELHOR GARANTIA A ESTA MUNICIPALIDADE.

4.3.6. As placas, quanto às letras, símbolos, legenda, orla, etc, devem obedecer às solicitações do Município.



**MUNICÍPIO DE HORTOLÂNDIA**  
**SECRETARIA DE MOBILIDADE URBANA**

4.3.7. A aplicação das películas deverá ser efetuada por meio de equipamentos adequados que resulte perfeita adesividade entre a chapa e película, sem bolhas, franzidos ou qualquer outra anomalia que prejudique a aparência e a durabilidade da placa. 4.3.8. O material de confecção das placas deverá ser ensaiado em laboratório credenciado na Associação Brasileira das Instituições de Pesquisa Tecnológicas e Inovação (ABIPTI) e creditado pelo INMETRO e as despesas dos laudos técnicos correrão por conta da empresa vencedora. Os ensaios visam a determinação das propriedades mecânicas à tração e da composição química das chapas, bem como, aderência e cor para as superfícies pintadas e retrorefletividade para as películas.

4.3.9. As películas deverão ser ensaiadas de acordo com a ASTM-E-810 e os resultados obtidos para a película do tipo III AIP. Deverão ser ensaiadas quanto à adesão inicial, adesão final, brilho, cor retroreflexão e resistência ao intemperismo. Deverão atender as normas da NBR 14.644.

**4.3.10. DOCUMENTOS COMPLEMENTARES PARA ANÁLISE DE LABORATÓRIO.**

- Dureza ASTM D-3363;
- Impacto ASTM D-2794;
- Expansão de 800 horas de Salt Spray, conforme ASTM-D117
- Aderência AIP, conforme DIN 52151 (apresentar 0mm<sup>2</sup> de descolamento neste ensaio);
- Aderência da película, conforme ANSI/ASTM D-3359 (apresentar 0mm<sup>2</sup> de descolamento neste ensaio);
- Material metálico - determinação das propriedades mecânicas à tração. NBR-6152;
- Resistência química ASTM D-1308
- Exposição ao tempo ASTM D-2244

**4.3.11. IDENTIFICAÇÃO:**

Deverá constar, no verso das placas, impresso pelo processo silk-screen ou similar, na cor branca, os seguintes dizeres: Município de Hortolândia e nome do fabricante ou marca cotada, mês e ano de fabricação.

4.3.12. MATERIAL REFLETIVO: Película Refletiva Tipo III AIP já mencionado neste termo, de acordo com a norma NBR 14.644 da ABNT.

4.3.12.1. Definição: Película refletiva para sinalização viária, totalmente refletiva, constituída película microprismática não metalizada, com adesivo pré-aplicado.

4.3.12.2. Será utilizada para a confecção do fundo das placas e legendas, as cores determinadas pelo órgão solicitante.

4.3.12.4. Os coeficientes de retroreflexão desta película deverão atender aos valores da tabela 1.



**MUNICÍPIO DE HORTOLÂNDIA**  
**SECRETARIA DE MOBILIDADE URBANA**

**TABELA 1: Coeficiente inicial mínimo para aceitação de retrorreflexão**

**Coeficientes Mínimos de Retroreflexão (cd/lux/m<sup>2</sup>)**

**Ângulo de Entrada<sup>1</sup>: - 4°**

**Ângulo de Observação<sup>2</sup>**

	<b>0,2°</b>	<b>0,5°</b>
Branca	360	150
Amarela	270	110
Vermelha	65	27
Laranja	145	60
Verde	50	21
Azul	30	13

**Coeficiente das tabelas**, será utilizado para determinação do laudo de acordo com a norma por completo da NBR 14.644 da ABNT.

**4.3.13. CONFECÇÃO:**

4.3.13.1. As placas deverão ser confeccionadas em chapa de alumínio modulado composto, de acordo com os desenhos que contem as dimensões, cores mensagens, etc, conforme solicitação do órgão requisitante.

4.3.13.2. A aplicação das películas deverá ser efetuada por meio de equipamentos adequados que resulte máxima adesividade entre a chapa e película.

**4.3.14. ACABAMENTO:**

As placas de orientação deverão ter o seguinte acabamento:

**face principal:** A face principal das placas deverá ter acabamento composto, conforme tabela.

**face oposta:** deverá ser na cor preto fosco e, para controle de garantia das mesmas, deverá ser impresso, em silk screen, a data de fabricação, nome do fabricante ou marca cotada, telefone e MUNICIPIO DE HORTOLÂNDIA, tamanho das letras 10 a 12 mm.

**4.3.15. TIPOS DE PLACAS:**

Placas serão compostas conforme tabela.

**TABELA 2**

<b>Tipos de Placas</b>	<b>Modelo</b>	<b>Fundo</b>	<b>Símbolos, Letras, Números e Tarjas</b>
Indicação de sentido (direção)	Total Refletiva	Película Refletiva	Película Refletiva



**MUNICÍPIO DE HORTOLÂNDIA**  
**SECRETARIA DE MOBILIDADE URBANA**

indicação, indicação de serviços auxiliares e etc.			
Regulamentação e advertência	Total Refletiva	Película Refletiva	Película Refletiva

OBS: quando utilizado símbolos, tarjas, letras, setas e números na cor preta, deverá ser utilizada película preta legenda dentro da norma NBR 14.644/2013 TIPO IV.

#### 4.3.16. **INSPEÇÃO:**

O Município de Hortolândia, a qualquer tempo, durante a vigência da ata, poderá enviar amostras das placas recebidas para a realização de ensaios em laboratórios com notória especificação e capacidade técnica, creditados pelo INMETRO, determinado pelo órgão requisitante, com as despesas a cargo da contratada.

#### 4.3.17. **ENSAIOS:**

O material de confecção das placas deverá ser ensaiado em laboratório credenciado na ABIPTI e as despesas dos laudos técnicos correrão por conta da empresa vencedora, visando à determinação das propriedades mecânicas à tração e da composição química das chapas, bem como, ensaio de aderência e cor para as superfícies pintadas, e retrorefletividade para as películas de acordo com a Tabela (1, 2 e 3) e os demais abaixo mencionados.

#### 4.3.18. **DOCUMENTOS COMPLEMENTARES PARA ANÁLISE DE LABORATORIO:**

Flexibilidade conforme, DIN 53152 (atingir 5 mm neste ensaio);  
Embutimento Erichsen, conforme DIN 53156 (atingir 10 mm neste ensaio);  
Expansão do corte em 800 horas de Salt Spray, conforme DIN 50021 (atingir 2 mm neste ensaio);  
Aderência AIP, conforme DIN 52151 (apresentar 0 mm<sup>2</sup> de descolamento neste ensaio);  
Aderência da película de tinta, conforme ANSI/ASTM D3359 (apresentar 0 mm<sup>2</sup> de descolamento neste ensaio);  
Material metálico - determinação das propriedades mecânicas à tração. NBR-6152  
Tintas - determinação da aderência. NBR-11003  
Propriedades mecânicas à tração para chapas, de acordo com as NBR da ABNT.

#### 4.3.19. **COEFICIENTE DE RETRORREFLEXÃO:**

As películas deverão ser ensaiadas de acordo com a ASTM-E-810 e os resultados obtidos para a película do tipo AIP. Deverão ser ensaiados quanto à adesão inicial, adesão final, brilho, cor retroreflexão e resistência ao intemperismo de 2.600 horas em nome da marca cotada do vencedor do certame. Deverão atender as normas da NBR 14.644/2007, em completo, juntamente com as chapas utilizadas para confecção das placas em nome da marca cotada pelo vencedor do certame.

#### 4.3.20. **ANÁLISE DIMENSIONAL:**

As placas serão analisadas quanto às suas dimensões, de acordo com o as disposições do Anexo II do Código de Transito Brasileiro e os solicitados pelo órgão requisitante.



**MUNICÍPIO DE HORTOLÂNDIA**  
**SECRETARIA DE MOBILIDADE URBANA**

**4.3.21. GARANTIA**

As placas fabricadas, bem como, as películas aplicadas, em obediência a esta especificação, deverão ser garantidas pela contratada contra deficiências decorrentes de materiais defeituosos por um prazo de 07 (sete) anos, a partir da data de fornecimento.

**4.4. ITEM 6 - SINAL IMPRESSO DIGITAL = 300 m<sup>2</sup>**

4.4.1. Definição: PELÍCULA ALTA INTENSIDADE PRISMÁTICA Tipo III ABNT 14.644/2013

4.4.2. Finalidade: Sinal impresso para placas de Orientação, Indicação, Auxiliares, Regulamentação e Advertência.

4.4.3. O sinal deverá ser impresso em película retrorrefletiva conhecida comercialmente como Alta Intensidade Prismática (AIP) Tipo III ABNT 14.644:2013, com durabilidade mínima de 07 (sete) anos, constituídas tipicamente por microprismas não metalizados, permitindo apresentar a mesma cor durante o dia e à noite quando observadas à luz natural e dos faróis de um veículo.

4.4.4. Deverá atender as especificações da tabela 3 no que diz respeito a retrorreflexão e, no sinal, deverá ser aplicada película transparente para proteção contra UV conhecida comercialmente como Overlay.

OBS: AS PELICULAS DEVERÃO TER A MARCA D'ÁGUA DO FABRICANTE DA PELICULA PARA MELHOR GARANTIA A ESTA MUNICIPALIDADE.

**Tabela 3 – Coeficiente inicial de retrorreflexão das películas tipo III (cd/lx/m<sup>2</sup>)**

Ângulo De Observação	Ângulo De Entrada	Branca	Amarela	Laranja	Verde	Vermelha	Azul	Marrom	Amarela Lima-limão Fluorescente	Amarela Fluorescente	Laranja Fluorescente
0,2	-4	360	270	145	50	65	30	18	290	220	105
0,2	+30	170	135	68	25	30	14	8,5	135	100	50
0,5	-4	150	110	60	21	27	13	7,5	120	90	45
0,5	+30	72	54	28	10	13	06	3,5	55	40	22

4.4.5. As películas utilizadas para confecção dos sinais impressos devem ser resistentes às intempéries e possuir um adesivo protegido por filme de fácil remoção.

4.4.6. Medidas variáveis.

**4.4.5. GARANTIA:**

O prazo de garantia dos sinais impressos produzidos em película refletiva Tipo III AIP deverá ser de 07 (sete) anos, no mínimo, conforme estabelecido na Norma ABNT 14.644/2013.

**4.5. ITEM 7 - BRAQUETE COMPLETO = 10.0000 unidades**



**MUNICÍPIO DE HORTOLÂNDIA**  
**SECRETARIA DE MOBILIDADE URBANA**

Os braquetes serão confeccionados em aço carbono, galvanizado por imersão à quente nas dimensões 30 x 40 x 35 mm, com furos de ¼” e rasgos nas laterais de 1” x ¼” já montado com 01 (um) parafuso cabeça sextavada ¼” de diâmetro e comprimento 5/8”, galvanizado à fogo e porca sextavada galvanizada à fogo de ¼” e 02 (duas) arruelas galvanizadas à fogo, sendo 01 (uma) lisa e outra de pressão ambas  $\varnothing = 1/4$ ”

#### **4.6. COMPROVAÇÃO DE QUALIDADE**

4.6.1. As empresas licitantes deverão entregar declaração que apresentará, no prazo estabelecido no item 4.6.2, laudo técnico (relatório de ensaios), emitido por laboratório creditado pelo INMETRO, Associação Brasileira das Instituições de Pesquisa Tecnologia e Inovação (ABIPTI) ou outro órgão de controle de qualidade, que execute controle para os materiais solicitados - itens 01 ao 07, do qual for vencedora.

4.6.2. Para comprovação da qualidade e do desempenho dos materiais fornecidos, o vencedor de cada lote apresentará laudos técnicos (relatório de ensaio) referentes aos itens 01 ao 07, juntamente com as amostras; ensaios estes provenientes de laboratório com notória especificação e capacidade técnica creditado pelo INMETRO, no prazo de 10 (dez) dias, após a conclusão do certame, que deverão ser entregues na Secretaria de Mobilidade Urbana, sito à Rua Olegário Bueno da Silva, nº 100 – Remanso Campineiro – Hortolândia/SP, de segunda à sexta, das 08h às 11h30min. e das 13h às 16h30min.

4.6.2.1. para amostra das placas e sinal impresso digital, deverá a empresa vencedora trazer as seguintes amostras:

uma R-1 60 cm; uma R-6A de 50 cm e uma A-18 de 60 cm e sinais impressos digitais no mesmo padrão.

4.6.3. Os laudos, com prazo de até 90 (noventa) dias da abertura do certame, deverão ter sido emitidos por laboratório filiado à ABIPTI. O laudo deverá ser apresentado em original ou cópia autenticada em cartório, em nome da marca cotada.

4.6.4. A não apresentação dos referidos laudos e amostras e se os mesmos não atenderem as especificações solicitadas, desclassificará a empresa.

#### **4.7. INSPEÇÃO**

O Município de Hortolândia, através da Secretaria de Mobilidade Urbana, a qualquer tempo, durante a vigência da ata, poderá enviar amostras das placas recebidas para a realização de ensaios em laboratórios com notória especificação e capacidade técnica creditados pelo INMETRO, com as despesas a cargo do detentor da Ata de Registro de Preços;

#### **4.8. ENSAIOS**

O material de confecção das placas deverá ser ensaiado em laboratório credenciado na ABIPTI, creditado pelo INMETRO ou outro instituto também creditado pelo INMETRO, e as despesas dos laudos técnicos correrão por conta da empresa vencedora, visando à determinação das propriedades mecânicas à tração e da composição química das chapas, bem como, ensaio de aderência e cor para



**MUNICÍPIO DE HORTOLÂNDIA**  
**SECRETARIA DE MOBILIDADE URBANA**

as superfícies pintadas, e retro refletividade para as películas de acordo com as tabelas 1, 2 e 3, conforme o memorial descritivo.

**5. PRAZO DE ENTREGA:**

5.1. Os materiais deverão ser fornecidos pela contratada parceladamente ao longo da vigência do contrato, nas quantidades e condições descritas nas requisições expedidas pela contratante, através da Secretaria de Mobilidade Urbana do Município de Hortolândia, devendo atender as especificações contidas no presente memorial descritivo e não ultrapassar as quantidades definidas na Ata de Registro de Preços. Será dado o prazo de 30 (trinta) dias para entrega após confirmação do recebimento da ordem de fornecimento.

5.2. Os materiais deverão ser entregues na Secretaria de Mobilidade Urbana, sito à Rua Olegário Bueno da Silva, nº 100 – Remanso Campineiro – Hortolândia/SP, de segunda à sexta, das 08h às 11h30min. e das 13h às 16h30min.

**6. PAGAMENTO:**

As notas fiscais emitidas contra o Município de Hortolândia referentes ao presente processo serão pagas em 10 (dez) dias, fora a dezena, após o atestamento da nota fiscal.





**MUNICÍPIO DE HORTOLÂNDIA  
SECRETARIA DE MOBILIDADE URBANA**

**ANEXO I**

**ITENS 1 e 2**





**MUNICÍPIO DE HORTOLÂNDIA**  
**SECRETARIA DE MOBILIDADE URBANA**  
**ITEM 3**

---



**MUNICÍPIO DE HORTOLÂNDIA**  
**SECRETARIA DE MOBILIDADE URBANA**

**ITEM 4**

PARTS LIST			
ITEM	QTY	PART NUMBER	DESCRIPTION
1	1	Base	40x38mmx31
2	2	Parafuso	M6x15mm
3	4	Arroela	9 mm
4	2	Arroela de Pressão	9 mm
5	2	Porca Sextavada	M 6
6	2	Parafuso (fenda)	M6x10mm
7	4	Arroela	1/4"
8	2	Arroela de pressão	1/4"
9	2	Porca sextavada	M 6



## MUNICÍPIO DE HORTOLÂNDIA

### ITEM 7

SOLIC. POR RESP. DOC. Nº	LETRA	DATA	DESCRIÇÃO DA REVISÃO	ELAB. POR RESP. / DATA	CONF. POR RESP. / DATA
GCR/NT	A	07/10/08	Redesenhado sem alteração conforme desenho anterior; atualizado legenda CET; Alterado número do desenho.	CINTHIA FLORES 07/10/08	ARI M. 22/01/09
GCR/NT	B	21/07/09	Acrescentado Tolerância especificada e nota 6.	CINTHIA FLORES 31/08/10	ARI M. 31/08/10

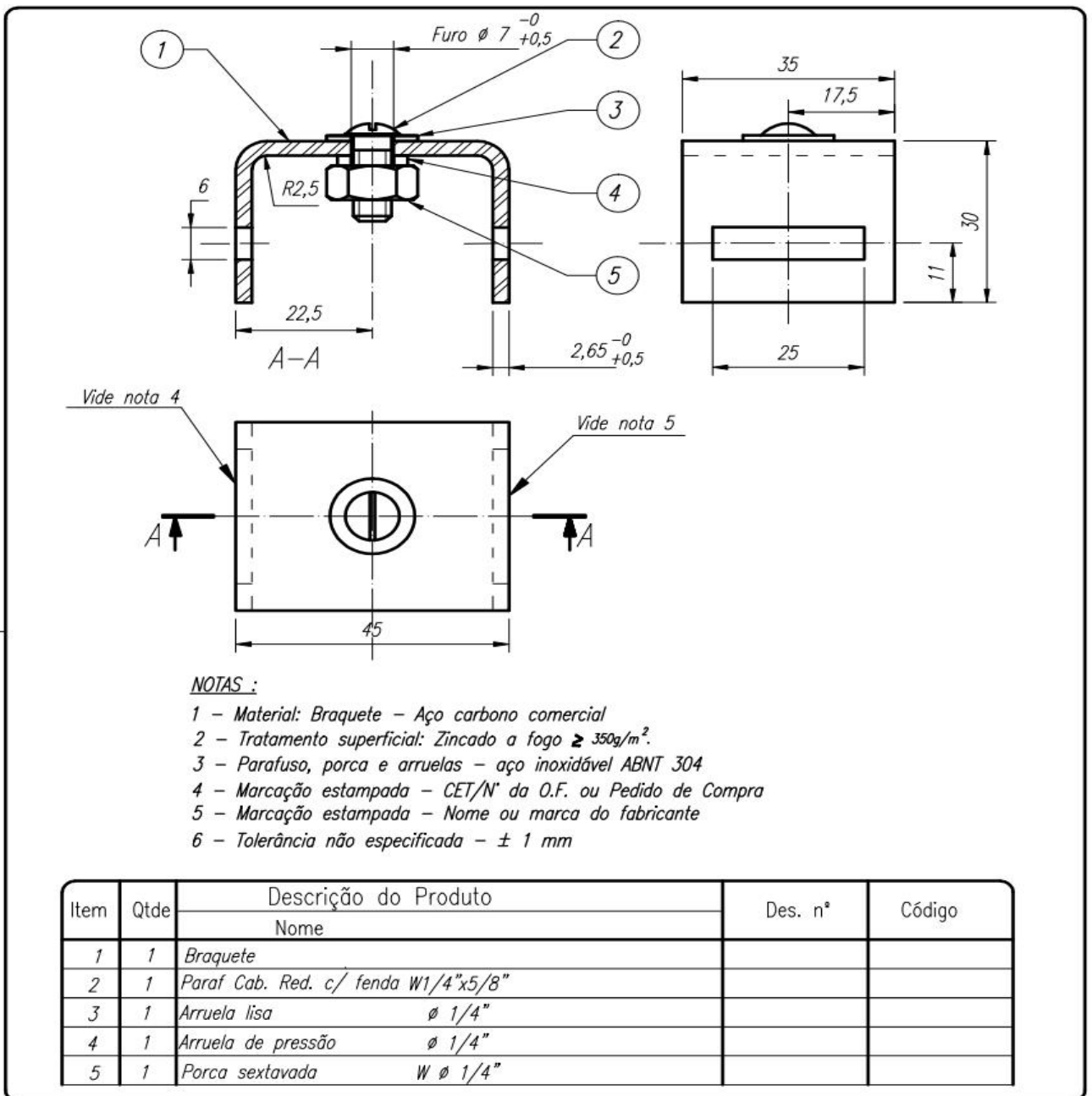



## MUNICÍPIO DE HORTOLÂNDIA

### ANEXO II

**Processo Administrativo 1907/2022**

### MODELO DE DECLARAÇÕES

**Ref: Pregão Eletrônico N° \_\_\_/\_\_\_\_\_.**

**Edital N° \_\_\_/\_\_\_\_\_.**

A empresa \_\_\_\_\_, inscrita no CNPJ/MF sob o n° \_\_\_\_\_, por intermédio de seu representante legal, o(a) Sr.(a) \_\_\_\_\_, portador(a) da Carteira de Identidade R.G. n° \_\_\_\_\_ e inscrito no CPF/MF sob o n° \_\_\_\_\_, DECLARA, sob as penas da Lei:

**a)** Que até a presente data, inexistem fatos que impeçam a sua habilitação na presente licitação e que a empresa está ciente da obrigatoriedade de declarar ocorrências posteriores.

**b)** Que está ciente de todas as cláusulas e exigências existentes no presente Edital, e se sujeita às suas condições, bem como às Leis Federais n° 8.666/93 e 10.520/02 que regem a presente licitação.

**c)** Que não possui, em seu quadro de pessoal, nem utilizará no fornecimento do objeto desta Licitação, empregado(s) com idade inferior a 18 (dezoito) anos em trabalho noturno, perigoso ou insalubre; e de 16 (dezesseis) anos em qualquer trabalho, salvo na condição de aprendiz; nem menor de 14 anos em qualquer condição, nos termos do inciso XXXIII do art. 7º, da Constituição Federal de 1988, conforme Lei n° 9.854/99.



**MUNICÍPIO DE HORTOLÂNDIA**

---

Local e data:

---

Assinatura do Responsável pela Empresa

---

(Nome Legível/ Cargo/ Carimbo do CNPJ)

*\* esta declaração poderá ser apresentada por meio de cópia simples, preferencialmente em papel timbrado ou com carimbo do CNPJ da empresa.*



**MUNICÍPIO DE HORTOLÂNDIA**

**ANEXO III**

**MINUTA DA ATA DE REGISTRO DE PREÇOS  
ATA DE REGISTRO DE PREÇOS Nº \_\_\_\_/2022**

**CONTRATANTE: MUNICÍPIO DE HORTOLÂNDIA**

**DETENTORA:** \_\_\_\_\_

**PROCESSO ADMINISTRATIVO: nº 1907/2022**

**PROCESSO LICITATÓRIO: Pregão Eletrônico nº 54/2022**

Aos \_\_\_\_ dias do mês de \_\_\_\_\_ do ano de dois mil e vinte e dois, nesta cidade de Hortolândia, Estado de São Paulo, as partes, de um lado o **MUNICÍPIO DE HORTOLÂNDIA**, pessoa jurídica de direito público interno, sediada na Rua José Cláudio Alves dos Santos, nº 585, Bairro Remanso Campineiro, no Município de Hortolândia – SP, cadastrada junto ao Cadastro Nacional de Pessoa Jurídica do Ministério da Fazenda (CNPJ/MF) sob nº 67.995.027/0001-32, e, neste ato, representado pelo(a) Secretário(a) Municipal, Sr.(a) \_\_\_\_\_, (nacionalidade), (estado civil), (qualificação profissional), portador da Cédula de Identidade (R.G.) nº \_\_\_\_\_, devidamente inscrito junto ao Cadastro de Pessoas Físicas do Ministério da Fazenda (C.P.F./M.F.) sob o nº \_\_\_\_\_, doravante denominado **CONTRATANTE**, e, de outro lado, a empresa \_\_\_\_\_, pessoa jurídica de direito privado, sediada na Avenida/Rua \_\_\_\_\_, Bairro \_\_\_\_\_, no Município de \_\_\_\_\_, Estado de \_\_\_\_\_, cadastrada junto ao Cadastro Nacional de Pessoa Jurídica do Ministério da Fazenda – (CNPJ/MF) sob o nº \_\_\_\_\_, com Inscrição Estadual registrada sob nº \_\_\_\_\_, neste ato representado por seu Diretor / Sócio Sr. \_\_\_\_\_, (nacionalidade), (estado civil), (qualificação profissional), portador da Cédula de Identidade (R.G.) nº \_\_\_\_\_, devidamente inscrito junto ao Cadastro de Pessoas Físicas do Ministério da Fazenda – (CPF/MF) sob nº \_\_\_\_\_, doravante denominada **DETENTORA**, firmam a presente **ATA DE REGISTRO DE PREÇO**, conforme decisão exarada no **Processo Administrativo protocolado sob nº 1907/2022**.



## MUNICÍPIO DE HORTOLÂNDIA

### CLÁUSULA PRIMEIRA – DO OBJETO

1.1. Constitui objeto a Aquisição de materiais de sinalização viária vertical, de acordo com as condições e especificações do presente memorial **descritivo – Anexo I**, que passa a fazer parte integrante da presente Ata de Registro der Preços, como se aqui transcritas fossem.

### CLÁUSULA SEGUNDA – DO PREÇO

2.1. O valor total da presente **Ata de Registro de Preços** é de R\$ \_\_\_\_\_ (\_\_\_\_\_) conforme quadro abaixo:

AMPLA CONCORRÊNCIA						
ITEM	QUANT	UND.	DESCRIPTIVO RESUMO	Marca	Preço Unitário	Preço Total
	.					

ME/EPP						
ITEM	QUANT	UND.	DESCRIPTIVO RESUMO	Marca	Preço Unitário	Preço Total
	.					

2.2. Os preços propostos serão considerados completos e abrangem todos os tributos (impostos, taxas, emolumentos, contribuições fiscais e parafiscais), bem como o valor do frete até o local da entrega e demais custos diretos e indiretos pertinentes ao objeto contratual.

### CLÁUSULA TERCEIRA – DA DOTAÇÃO ORÇAMENTÁRIA

3.1. No exercício de 2022, as despesas correrão por conta das seguintes fichas orçamentárias:





## MUNICÍPIO DE HORTOLÂNDIA

a) Ficha **275**;

**3.2.** No exercício seguinte, as despesas correrão à conta de dotação orçamentária própria, consignada no respectivo Orçamento-Programa.

### **CLÁUSULA QUARTA – DO REAJUSTE**

**4.1.** Não haverá reajuste de preço na vigência da ata de registro de preço, por força da legislação vigente.

### **CLÁUSULA QUINTA – DO PRAZO DE VIGÊNCIA**

**5.1.** A Ata de Registro de Preços terá vigência por 12 (doze) meses, contados a partir de sua assinatura, sendo vedada a sua prorrogação.

**5.2.** A Administração não estará obrigada a utilizar a **Ata de Registro de Preços**, uma vez que ela não caracteriza compromisso de utilização, podendo revogá-la ou promover licitação específica quando julgar conveniente, nos termos da legislação pertinente, sem que caiba recurso ou qualquer pedido de indenização por parte da **DETENTORA**.

### **CLÁUSULA SEXTA– DOS PAGAMENTOS**

**6.1** A detentora, quando do cumprimento às Ordens de Fornecimento, emitirá as respectivas notas fiscais/faturas, discriminando as quantidades e produtos fornecidos.

**6.2.** Após a efetiva entrega e conferência dos itens, o (s) profissional (is) responsável (is) promoverá (ão) o ateste na (s) nota (s) fiscal (is), encaminhando-as para pagamento.

**6.3.** Os pagamentos deverão ser efetuados em 10 (dez) dias, fora a dezena, da data do ateste das notas fiscais/faturas.

**6.4.** As notas fiscais/fatura deverão ser emitidas para o **Município de Hortolândia** sob o número de **CNPJ 67.995.027/0001-32**,



## MUNICÍPIO DE HORTOLÂNDIA

**6.5.** Nos casos de eventuais atrasos de pagamento, desde que a DETENTORA não tenha concorrido de alguma forma para tanto, o valor devido deverá ser acrescido de encargos moratórios proporcionais aos dias de atraso, apurados desde a data limite prevista para o pagamento até a data do efetivo pagamento, à taxa de 6% (seis por cento) ao ano, aplicando-se a seguinte fórmula:

$$EM = I \times N \times VP$$

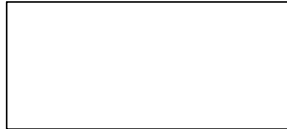

**EM** = Encargos Moratórios a serem acrescidos ao valor originalmente devido

**I** = Índice de atualização financeira, calculado seguindo a fórmula:

$$I = \frac{(6/100)}{365}$$

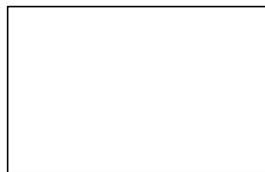

**N** = Número de dias entre a data limite prevista para o pagamento e a data do efetivo pagamento.

**VP** = Valor da parcela em atraso.

## CLÁUSULA SÉTIMA – DA CONTRATAÇÃO

**7.1.** As obrigações decorrentes do registro de preços, a serem firmadas entre o **MUNICÍPIO** e a **DETENTORA** serão formalizadas através de contrato ou instrumentos equivalentes, observando-se as condições estabelecidas no Edital, seus anexos e na legislação vigente.

**7.2.** Na hipótese da **DETENTORA** primeira classificada ter seu registro revogado, não



## **MUNICÍPIO DE HORTOLÂNDIA**

assinar, não aceitar ou não retirar o contrato ou instrumento equivalente no prazo e condições estabelecidos, poderão ser convocados os fornecedores remanescentes, na ordem de classificação, para fazê-lo em igual prazo e nas mesmas condições propostas pelo primeiro classificado, inclusive quanto ao preço, independentemente da cominação prevista no art. 81 da Lei nº 8.666/93.

**7.3.** Observados os critérios e condições estabelecidos no Edital, o **MUNICÍPIO** poderá solicitar a mais de um fornecedor registrado, segundo a ordem de classificação, desde que razões de interesse público justifiquem e que o primeiro classificado não possua capacidade de disponibilização da execução contratual compatíveis com o solicitado pelo **MUNICÍPIO**, observadas as condições do Edital e o preço registrado.

## **CLÁUSULA OITAVA – DAS OBRIGAÇÕES DA DETENTORA**

**8.1.** A (s) empresa (s) detentora (s) deverá (ão):

**8.1.2.** As obrigações resultantes deste PREGÃO constam do Memorial Descritivo e demais anexos que acompanham este edital.

**8.1.3.** A proponente vencedora se obriga a entregar os produtos ora licitados no prazo de 30 (trinta) após confirmação do recebimento da ordem de fornecimento.

**8.1.1.** Efetuar as entregas dos itens, em estrita observância das especificações do Edital e seus anexos, bem como da proposta, junto à Secretaria de Mobilidade Urbana, sito à Rua Olegário Bueno da Silva, nº 100 – Remanso Campineiro – Hortolândia/SP, de segunda à sexta, das 08h às 11h30min. e das 13h às 16h30min.

**8.1.4.** Apresentar nota fiscal/fatura de acordo com a Nota de Empenho;

**8.1.5.** Promover a correção da nota fiscal/fatura que não for aprovada, no prazo máximo de 02 (dois) dias úteis;

**8.1.6.** Arcar com todos os custos decorrentes dos transportes, carga e descarga dos



## MUNICÍPIO DE HORTOLÂNDIA

produtos até o local de entrega;

**8.1.7.** Indicar preposto com poderes para representá-la perante a Municipalidade em tudo que se relacionar com o fornecimento dos objetos;

**8.1.8.** Manter, durante o período de vigência da Ata de Registro de Preços e contratos derivados, as condições de habilitação e qualificação exigidas para a participação na licitação;

**8.1.9.** Atender prontamente a quaisquer exigências da Administração, inerentes ao objeto do registro de preços;

### **CLÁUSULA NONA – DAS OBRIGAÇÕES DA CONTRATANTE**

**9.1.** A Prefeitura Municipal de Hortolândia se obriga a:

**9.1.1.** Receber provisoriamente o objeto do contrato, disponibilizando local, data e horário.

**9.1.2.** Verificar minuciosamente, no prazo fixado, a conformidade dos produtos recebidos/serviços prestados com as especificações constantes do memorial descritivo e seus anexos, para fins de aceitação e recebimento definitivo.

**9.1.3.** Acompanhar e fiscalizar o cumprimento das obrigações da detentora através de servidor especialmente designado.

**9.1.4.** Efetuar os pagamentos nos prazos previstos.

### **CLÁUSULA DÉCIMA – DA FISCALIZAÇÃO**

**10.1.** A Prefeitura Municipal de Hortolândia reserva-se o direito de fiscalizar, a qualquer tempo, o fornecimento, nos termos do Memorial Descritivo – Anexo I.

**10.2.** A fiscalização exercida pela Administração não afasta, nem diminui as obrigações e responsabilidades da **DETENTORA** desta **Ata**.



## MUNICÍPIO DE HORTOLÂNDIA

### CLÁUSULA DÉCIMA PRIMEIRA – DAS PENALIDADES

**11.1.** São aplicáveis as sanções previstas no Decreto Municipal n.º 4.309/2019, de 28 de novembro de 2019.

**11.2.** As pessoas jurídicas serão responsabilizadas objetivamente, nos âmbitos administrativo e civil, pela prática de atos lesivos contra a Administração Pública, nos termos da Lei n.º 12.846/2013.

### CLÁUSULA DÉCIMA SEGUNDA – DA RESCISÃO DA ATA DE REGISTRO DE PREÇOS

**12.1.** O Município de Hortolândia reserva-se no direito de rescindir de pleno direito a presente Ata de Registro de Preços, independentemente de interpelação judicial ou extrajudicial, sem que caiba à proponente vencedora, direito a indenização de qualquer espécie, quando ocorrer:

- a)** falência, recuperação judicial (caso não seja apresentado plano de recuperação homologado pelo juízo competente, apto a comprovar a viabilidade econômico-financeira) ou extrajudicial ou dissolução;
- b)** inadimplência de qualquer cláusula e/ou condição do contrato, por parte da **DETENTORA**;
- c)** descumprimento, pela **DETENTORA**, das determinações da fiscalização da Prefeitura Municipal de Hortolândia;
- d)** outros, conforme previsto no art. 78 da Lei n.º 8.666 de 21/06/93.

**12.2.** O Município de Hortolândia poderá, também, rescindir o contrato, independente dos motivos relacionados nas letras "a" a "d" do subitem anterior, por mútuo acordo.

**12.3.** Rescindido o futuro contrato, por qualquer um dos motivos citados nas letras "a" a "d" do primeiro subitem deste capítulo, a **DETENTORA** sujeitar-se-á a multa no percentual de **20% (vinte por cento)** calculado sobre a parte inadimplente, respondendo, ainda, por perdas e danos decorrentes da rescisão contratual. Neste caso, serão avaliados e pagos,



## MUNICÍPIO DE HORTOLÂNDIA

de acordo com a fiscalização do Município de Hortolândia, os objetos já entregues, podendo o Município de Hortolândia, segundo a gravidade do fato, promover inquérito administrativo, a fim de se apurar as respectivas responsabilidades. Caso a **DETENTORA** seja considerada inidônea, poderá ser suspensa para transacionar com o Município de Hortolândia, por prazo não superior a 02 (dois) anos.

### **CLÁUSULA DÉCIMA TERCEIRA – DO TERMO CONTRATUAL**

**13.1.** As obrigações decorrentes desta **Ata de Registro de Preços** poderão ser formalizadas através de termo contratual, podendo ainda consubstanciar-se na própria nota de empenho, na hipótese prevista no artigo 62 da Lei Federal nº 8666/93 e suas alterações.

**13.2.** A recusa da **DETENTORA** em retirar a nota de empenho ou assinar o contrato caracteriza descumprimento de obrigações, podendo-lhe acarretar as sanções previstas.

**13.3.** No caso previsto no subitem anterior, a critério da Administração, poderá ser celebrado contrato com as remanescentes, obedecida a ordem classificatória e as mesmas condições oferecidas pela **DETENTORA**, inclusive quanto ao preço.

### **CLÁUSULA DÉCIMA QUARTA – DO FORO**

**14.1.** Fica eleito o foro da Comarca de Hortolândia, para dirimir eventuais dúvidas e/ou conflitos originados pela presente **Ata** e pelo futuro contrato, se houver, com renúncia a quaisquer outros por mais privilegiados que possam ser.

Hortolândia, \_\_\_\_ de \_\_\_\_\_ de 2022.

**MUNICÍPIO DE HORTOLÂNDIA**

**DETENTORA**



**MUNICÍPIO DE HORTOLÂNDIA**

**ANEXO IV**

**MINUTA DO CONTRATO**

**CONTRATO N° \_\_\_\_/2022**

**CONTRATANTE: MUNICÍPIO DE HORTOLÂNDIA**

**CONTRATADA: \_\_\_\_\_**

**PROCESSO ADMINISTRATIVO n°: 1907/2022**

**PREGÃO ELETRÔNICO n°: 54/2022**

**ATA DE REGISTRO DE PREÇOS n°: \_\_\_\_/2022**

Aos \_\_\_\_ dias do mês de \_\_\_\_\_ do ano de dois mil e vinte e dois, nesta cidade de Hortolândia, Estado de São Paulo, as partes, de um lado o **MUNICÍPIO DE HORTOLÂNDIA**, pessoa jurídica de direito público interno, sediada na Rua José Cláudio Alves dos Santos, nº 585, Bairro Remanso Campineiro, no Município de Hortolândia – SP, cadastrada junto ao Cadastro Nacional de Pessoa Jurídica do Ministério da Fazenda (CNPJ/MF) sob nº 67.995.027/0001-32, e neste ato, representado pelo(a) Secretário(a) Municipal, Sr.(a) \_\_\_\_\_, (nacionalidade), (estado civil), (qualificação profissional), portador da Cédula de Identidade (R.G.) nº \_\_\_\_\_, devidamente inscrito junto ao Cadastro de Pessoas Físicas do Ministério da Fazenda (C.P.F./M.F.) sob o nº \_\_\_\_\_, doravante denominado **CONTRATANTE**, e, de outro lado, a empresa \_\_\_\_\_, pessoa jurídica de direito privado, sediada na Avenida / Rua \_\_\_\_\_, Bairro \_\_\_\_\_, no Município de \_\_\_\_\_, Estado de \_\_\_\_\_, cadastrada junto ao Cadastro Nacional de Pessoa Jurídica do Ministério da Fazenda – (C.N.P.J./M.F.) sob o nº \_\_\_\_\_, com Inscrição Estadual registrada sob nº \_\_\_\_\_, neste ato representado por seu Diretor/Sócio Sr. \_\_\_\_\_, (nacionalidade), (estado civil), (qualificação profissional), portador da Cédula de Identidade (R.G.) nº \_\_\_\_\_, devidamente inscrita junto ao Cadastro de Pessoas Físicas do Ministério da Fazenda – (C.P.F./M.F.) sob nº \_\_\_\_\_, doravante denominada **CONTRATADA**, firmam o presente instrumento contratual, na melhor forma de direito, pelas cláusulas e condições abaixo relacionadas:



## MUNICÍPIO DE HORTOLÂNDIA

### **CLÁUSULA PRIMEIRA – DO AMPARO LEGAL**

1.1. O presente Contrato Administrativo é regido pelas disposições contidas na Lei Federal nº 8.666, de 21 de junho de 1.993, com as alterações introduzidas pela legislação posterior pertinente, e subsidiariamente pelo Decreto Municipal nº 1.423, de 09 de setembro de 2.005 e a Lei Federal nº 10.520, de 14 de agosto de 2.002, aplicando-se supletivamente as disposições de direito privado, bem como as disposições contidas no Processo Administrativo protocolado sob **nº1907/2022**, originário do Procedimento Licitatório instaurado na modalidade de Pregão Eletrônico **nº\_\_\_\_/2022**, seus Anexos, tudo fazendo parte integrante do presente instrumento contratual, como se no mesmo transcritos fossem.

### **CLÁUSULA SEGUNDA – DO OBJETO DO CONTRATO**

2.1. Constitui-se como objeto deste contrato a Aquisição de materiais de sinalização viária vertical, **conforme especificações contidas no ANEXO I – Memorial Descritivo”**.

### **CLÁUSULA TERCEIRA – DOS RECURSOS ORÇAMENTÁRIOS**

3.1. No exercício de 2022, as despesas correrão à conta da(s) dotação(ões) orçamentária(s) codificada(s) sob o(s) número(s):

a) Ficha **275**;

3.2. No exercício seguinte, as despesas correrão à conta de dotação orçamentária própria, consignada no respectivo Orçamento-Programa, ficando a Administração obrigada a apresentar, no início de cada exercício, a respectiva Nota de Empenho estimativa e, havendo necessidade, emitir Nota de Empenho complementar, respeitadas as mesmas classificações orçamentárias.

### **CLÁUSULA QUARTA – DOS PRAZOS**

4.1. O prazo de vigência do presente contrato é de \_\_\_\_\_ (\_\_\_\_\_) dias, contados a partir de sua assinatura.





## MUNICÍPIO DE HORTOLÂNDIA

### CLÁUSULA QUINTA – DOS PREÇOS

5.1. O valor total do presente contrato é de R\$ \_\_\_\_\_ (\_\_\_\_\_) conforme quadro abaixo:

ITEM	QUANT.	DESCRIPTIVO RESUMO	Marca	Preço Unitário	Preço Total

5.2. Os preços propostos serão considerados completos e abrangem todos os tributos (impostos, taxas, emolumentos, contribuições fiscais e parafiscais), bem como o valor do frete até o local da entrega e demais custos diretos e indiretos relacionados ao objeto contratual.

### CLÁUSULA SEXTA – DAS CONDIÇÕES DE PAGAMENTO

6.1 A contratada, quando do cumprimento às Ordens de Fornecimento, emitirá as respectivas notas fiscais/faturas, discriminando as quantidades e produtos fornecidos.

6.2. Após a efetiva entrega e conferência dos itens, o (s) profissional (is) responsável (is) promoverá (ão) o ateste na (s) nota (s) fiscal (is), encaminhando-as para pagamento.

6.3. Os pagamentos deverão ser efetuados em 10 (dez) dias, fora a dezena, da data do ateste das notas fiscais/faturas.

6.4. As notas fiscais/fatura deverão ser emitidas para **MUNICIPALIDADE DE HORTOLÂNDIA**, sob o número de **CNPJ 67.995.027/0001-32**.

6.5. Nos casos de eventuais atrasos de pagamento, desde que a CONTRATADA não tenha concorrido de alguma deverá ser acrescido de encargos moratórios proporcionais aos dias de atraso, apurados desde a data limite prevista para o pagamento até a data do efetivo pagamento, à taxa de 6% (seis por cento) ao ano, aplicando-se a seguinte fórmula:



## MUNICÍPIO DE HORTOLÂNDIA

$$EM = I \times N \times VP$$

**EM** = Encargos Moratórios a serem acrescidos ao valor originalmente devido

**I** = Índice de atualização financeira, calculado seguindo a fórmula:

$$I = \frac{(6/100)}{365}$$

**N** = Número de dias entre a data limite prevista para o pagamento e a data do efetivo pagamento.

**VP** = Valor da parcela em atraso.

### CLÁUSULA SÉTIMA – DO REAJUSTE

7.1. Não haverá reajuste de preços, por força da legislação vigente.

### CLÁUSULA OITAVA – DAS OBRIGAÇÕES DA CONTRATANTE

8.3. Acompanhar e fiscalizar o cumprimento das obrigações da (s) contratada (s), através de servidor especialmente designado;

8.4. Efetuar os pagamentos nos prazos previstos.

8.5. Receber provisoriamente o objeto do contrato, disponibilizando local, data e horário.

8.6. Verificar minuciosamente, no prazo fixado, a conformidade dos produtos



## **MUNICÍPIO DE HORTOLÂNDIA**

recebidos/serviços prestados com as especificações constantes do memorial descritivo e seus anexos, para fins de aceitação e recebimento definitivo.

**8.7.** Efetuar os pagamentos nos prazos previstos.

### **CLÁUSULA NONA - DAS OBRIGAÇÕES DA CONTRATADA**

**9.1.** A (s) empresa (s) contratada (s) deverá (ão):

**9.1.2.** Entregar os produtos ora licitados no prazo de 30 (trinta) após confirmação do recebimento da ordem de fornecimento.

**9.1.3.** Efetuar as entregas dos itens, em estrita observância das especificações do Edital e seus anexos, bem como da proposta, junto à Secretaria de Mobilidade Urbana, sito à Rua Olegário Bueno da Silva, nº 100 – Remanso Campineiro – Hortolândia/SP, de segunda à sexta, das 08h às 11h30min. e das 13h às 16h30min.

**9.1.4.** Apresentar nota fiscal/fatura de acordo com a Nota de Empenho;

**9.1.5.** Promover a correção da nota fiscal/fatura que não for aprovada, no prazo máximo de 02 (dois) dias úteis;

**9.1.6.** Arcar com todos os custos decorrentes dos transportes, carga e descarga dos produtos até o local de entrega;

**9.1.7.** Indicar preposto com poderes para representá-la perante a Municipalidade em tudo que se relacionar com o fornecimento dos objetos;

**9.1.8.** Manter, durante o período de vigência da Ata de Registro de Preços e contratos derivados, as condições de habilitação e qualificação exigidas para a participação na licitação;

**9.1.9.** Atender prontamente a quaisquer exigências da Administração, inerentes ao objeto do registro de preços;



## MUNICÍPIO DE HORTOLÂNDIA

### **CLÁUSULA DÉCIMA – DA FISCALIZAÇÃO**

**10.1.** A fiscalização exercida pela Administração não afasta, nem diminui as obrigações e responsabilidades da contratada.

### **CLÁUSULA DÉCIMA PRIMEIRA – DAS PENALIDADES**

**11.1.** São aplicáveis as sanções previstas no Decreto Municipal n.º 4.309/2019, de 28 de novembro de 2019.

**11.2.** As pessoas jurídicas serão responsabilizadas objetivamente, nos âmbitos administrativo e civil, pela prática de atos lesivos contra a Administração Pública, nos termos da Lei n.º 12.846/2013.

### **CLÁUSULA DÉCIMA SEGUNDA – DA RESCISÃO CONTRATUAL**

**12.1.** A Prefeitura Municipal de Hortolândia reserva-se no direito de rescindir de pleno direito o contrato, independentemente de interpelação judicial ou extrajudicial, sem que caiba à proponente vencedora, direito a indenização de qualquer espécie, quando ocorrer:

- a)** falência, recuperação judicial (caso não seja apresentado plano de recuperação homologado pelo juízo competente, apto a comprovar a viabilidade econômico-financeira) ou extrajudicial ou dissolução;
- b)** inadimplência de qualquer cláusula e/ou condição do contrato, por parte da **CONTRATADA**;
- c)** descumprimento, pela **CONTRATADA**, das determinações da fiscalização da Prefeitura Municipal de Hortolândia;
- d)** outros, conforme previsto no art. 78 da Lei n.º 8.666 de 21/06/93.

**12.2.** A Prefeitura Municipal de Hortolândia poderá, também, rescindir o contrato, independente dos motivos relacionados nas letras "a" a "d" do subitem anterior, por mútuo acordo.

**12.3.** Rescindido o futuro contrato, por qualquer um dos motivos citados nas letras "a" a "d" do primeiro subitem deste capítulo, a **CONTRATADA** sujeitar-se-á a multa no



### **MUNICÍPIO DE HORTOLÂNDIA**

percentual de **20% (vinte por cento)** calculado sobre a parte inadimplente, respondendo, ainda, por perdas e danos decorrentes da rescisão contratual. Neste caso, serão avaliados e pagos, de acordo com a fiscalização da Prefeitura Municipal de Hortolândia, **os serviços já prestados e/ou produtos já entregues**, podendo a Prefeitura Municipal de Hortolândia, segundo a gravidade do fato, promover inquérito administrativo, a fim de se apurar as respectivas responsabilidades. Caso a CONTRATADA seja considerada inidônea, poderá ser suspensa para transacionar com a Prefeitura Municipal de Hortolândia, por prazo não superior a 02 (dois) anos.

### **CLÁUSULA DÉCIMA TERCEIRA – DISPOSIÇÕES GERAIS**

**13.1.** Nenhuma tolerância das partes quanto à falta de cumprimento de quaisquer das cláusulas do ajuste poderá ser entendida como aceitação, novação ou precedente.

### **CLÁUSULA DÉCIMA QUARTA – DO FORO**

**14.1.** Fica eleito o foro da Comarca de Hortolândia, para dirimir quaisquer dúvidas não resolvidas administrativamente, com renúncia expressa de qualquer outro por mais privilegiado que seja.

E por estarem às partes de pleno acordo firmam o presente contrato em 02 (duas) vias, para que o mesmo produza todos os devidos e efeitos legais.

Hortolândia, \_\_\_\_ de \_\_\_\_\_ de 2022.

**MUNICÍPIO DE HORTOLÂNDIA**

**CONTRATADA**



**MUNICÍPIO DE HORTOLÂNDIA  
ANEXO V**

**TERMO DE CIÊNCIA E DE NOTIFICAÇÃO**

CONTRATANTE: \_\_\_\_\_

CONTRATADO: \_\_\_\_\_

CONTRATO Nº (DE ORIGEM): \_\_\_\_\_

**OBJETO: “Aquisição de materiais de sinalização viária vertical, nos termos das especificações contidas no ANEXO I – Memorial Descritivo” por meio de registro de preços.**

ADVOGADO (S)/ Nº OAB: (\*) \_\_\_\_\_

Pelo presente TERMO, nós, abaixo identificados:

**1. Estamos CIENTES de que:**

- a) o ajuste acima referido, seus aditamentos, bem como o acompanhamento de sua execução contratual, estarão sujeitos a análise e julgamento pelo Tribunal de Contas do Estado de São Paulo, cujo trâmite processual ocorrerá pelo sistema eletrônico;
- b) poderemos ter acesso ao processo, tendo vista e extraído cópias das manifestações de interesse, Despachos e Decisões, mediante regular cadastramento no Sistema de Processo Eletrônico, em consonância com o estabelecido na Resolução nº 01/2011 do TCESP;
- c) além de disponíveis no processo eletrônico, todos os Despachos e Decisões que vierem a ser tomados, relativamente ao aludido processo, serão publicados no Diário Oficial do Estado, Caderno do Poder Legislativo, parte do Tribunal de Contas do Estado de São Paulo, em conformidade com o artigo 90 da Lei Complementar nº 709, de 14 de janeiro de 1993, iniciando-se, a partir de então, a contagem dos prazos processuais, conforme regras do Código de Processo Civil;
- d) as informações pessoais dos responsáveis pela contratante estão cadastradas no módulo eletrônico do “Cadastro Corporativo TCESP – CadTCESP”, nos termos previstos no Artigo 2º das Instruções nº01/2020, conforme “Declaração(ões) de Atualização Cadastral” anexa (s);
- e) é de exclusiva responsabilidade do contratado manter seus dados sempre atualizados.



## MUNICÍPIO DE HORTOLÂNDIA

### 2. Damo-nos por NOTIFICADOS para:

- a) O acompanhamento dos atos do processo até seu julgamento final e consequente publicação;
- b) Se for o caso e de nosso interesse, nos prazos e nas formas legais e regimentais, exercer o direito de defesa, interpor recursos e o que mais couber.

**LOCAL e DATA:** \_\_\_\_\_

### **AUTORIDADE MÁXIMA DO ÓRGÃO/ENTIDADE:**

Nome: José Nazareno Zezé Gomes

Cargo: Prefeito

CPF: 985.560.888-72

### **RESPONSÁVEIS PELA HOMOLOGAÇÃO DO CERTAME OU RATIFICAÇÃO DA DISPENSA/INEXIGIBILIDADE DE LICITAÇÃO:**

Nome: \_\_\_\_\_

Cargo: \_\_\_\_\_

CPF: \_\_\_\_\_

Assinatura: \_\_\_\_\_

### **RESPONSÁVEIS QUE ASSINARAM O AJUSTE:**

#### **Pelo contratante:**

Nome: \_\_\_\_\_

Cargo: \_\_\_\_\_

CPF: \_\_\_\_\_

Assinatura: \_\_\_\_\_

#### **Pela contratada:**

Nome: \_\_\_\_\_

Cargo: \_\_\_\_\_

CPF: \_\_\_\_\_

Assinatura: \_\_\_\_\_



**MUNICÍPIO DE HORTOLÂNDIA**

**ORDENADOR DE DESPESAS DA CONTRATANTE:**

Nome: \_\_\_\_\_

Cargo: \_\_\_\_\_

CPF: \_\_\_\_\_

Assinatura: \_\_\_\_\_

(\*) Facultativo. Indicar quando já constituído, informando, inclusive, o endereço eletrônico.





## MUNICÍPIO DE HORTOLÂNDIA

### ANEXO VI

#### DECRETO Nº 4.309, DE 28 DE NOVEMBRO DE 2019

**Dispõe sobre a aplicação das sanções administrativas decorrentes da Lei nº 8.666/93 e suas alterações posteriores, tendo como fundamento o artigo 115 da Lei nº 8.666/93.**

**ANGELO AUGUSTO PERUGINI**, Prefeito do Município de Hortolândia, Estado de São Paulo, usando das atribuições que lhe são conferidas por Lei:

#### **D E C R E T A**

**Art. 1º** A aplicação das sanções e multas decorrentes das hipóteses indicadas nos artigos 81, "caput", 86 e 87 da Lei nº 8.666/1993, no âmbito do Município de Hortolândia, obedecerá ao disposto neste Decreto.

**Art. 2º** A recusa injustificada do adjudicatário em assinar o contrato, aceitar ou retirar instrumento equivalente, dentro do prazo estabelecido pelo edital do certame, caracteriza o descumprimento total da obrigação assumida de que trata o artigo 81 da Lei nº 8.666/93, sujeitando-se à multa de 20% (vinte por cento) sobre o valor da obrigação.

**Art. 3º** O atraso injustificado na execução do contrato para a execução de serviço ou obra, ou na entrega de materiais adquiridos, sem prejuízo do disposto no § 1º do artigo 86 da Lei nº 8.666/1993, sujeitará o contratado à multa de mora, calculada por dia de atraso sobre o valor da obrigação não cumprida, a partir do primeiro dia útil seguinte ao término do prazo estipulado na proposta, edital ou contrato, conforme o caso, nas seguintes proporções:

I - 0,33% (trinta e três centésimos por cento) ao dia até o 30º (trigésimo) dia de atraso; e



## MUNICÍPIO DE HORTOLÂNDIA

II - 0,66% (sessenta e seis centésimos por cento) ao dia a partir do 31º (trigésimo primeiro) dia de atraso e até o 60º (sexagésimo) dia.

§ 1º Ocorrendo a hipótese de atraso, devidamente certificado pelo órgão competente da Administração que, nesta oportunidade, já se manifestará sobre eventual prejuízo, o titular da Secretaria gestora do contrato deverá oficiar a contratada, antes da aplicação da multa, para apresentar sua justificativa, nos termos do artigo 7º, inciso I.

§ 2º Em sendo negativa a manifestação sobre eventual prejuízo de que trata o parágrafo 1º deste artigo, tal condição deverá, quando da efetiva entrega do objeto contratado, ser ratificada ou retificada através de nova manifestação do órgão competente.

§ 3º A justificativa do atraso somente poderá ser apreciada ocorrendo caso fortuito ou força maior a impedir o cumprimento pela contratada no prazo avençado.

§ 4º Não será admitido atraso superior ao previsto no inciso II, ficando caracterizada, após esse prazo, a hipótese do artigo 4º deste Decreto.

**Art. 4º** Pela inexecução total ou parcial do contrato para a execução de serviço ou obra e entrega de material, fica a contratada sujeita às seguintes penalidades:

I- advertência;

II- multa de 20% (vinte por cento) sobre o valor total da obrigação não cumprida;

III- suspensão temporária de participação em licitação e impedimento de contratação com a Administração;

IV- declaração de inidoneidade.

**Art. 5º** Os materiais, serviços e obras contratados entregues e não aceitos deverão ser substituídos e/ou corrigidos no prazo máximo de até 15 (quinze) dias, a critério da Administração, contados do recebimento da notificação pelo contratado, sob pena de incorrer o fornecedor em inadimplência contratual.

**Parágrafo único.** Quando a substituição e/ou correção referidas no caput deste artigo for tecnicamente inviável no prazo indicado, tal situação deverá ser devidamente



## MUNICÍPIO DE HORTOLÂNDIA

caracterizada e instruída no processo correspondente, assim como submetida à aprovação da Secretaria gestora do contrato com base em parecer técnico emitido pelo dirigente da área gestora do respectivo fornecimento.

**Art. 6º** O gestor, fiscal ou o servidor responsável pelo acompanhamento e fiscalização da execução do objeto da contratação, caso o titular da Secretaria gestora do contrato não o faça, deverá representar à mesma autoridade competente para aplicação da sanção administrativa, relatando a conduta irregular que teria sido praticada pelo contratado, os motivos que justificariam a incidência da penalidade, a sua duração e o fundamento legal.

**§ 1º** Quando se tratar de conduta irregular verificada durante o procedimento de licitação, caberá ao presidente da comissão de licitação ou ao pregoeiro responsável pelo certame a representação disposta no caput.

**§ 2º** A autoridade competente determinará a abertura de processo e designará servidor para presidir a apuração.

**Art. 7º** Nas hipóteses dos artigos 2º, 3º e 4º deste Decreto, a parte implicada será intimada, por ofício, com aviso de recebimento juntado aos autos, a oferecer defesa prévia, por escrito, perante o titular da Secretaria gestora do contrato, nos prazos abaixo estabelecidos:

I- no prazo de 05 (cinco) dias úteis, no caso dos incisos I, II e III do artigo 4º, contados da data da intimação;

II- no prazo de 10 (dez) dias, no caso do inciso IV do artigo 4º, contados da data da intimação.

**§ 1º** No caso de ser ignorado, incerto ou inacessível o lugar em que se encontrar a parte implicada, a intimação será feita por publicação no Diário Oficial do Município, por 02 (duas) vezes consecutivas, computando-se o prazo estabelecido neste artigo, a partir da última publicação, cujas cópias serão juntadas ao processo.

**§ 2º** Decorrido o prazo, com ou sem defesa, o processo será remetido à autoridade competente, titular da Secretaria gestora do contrato, com relatório circunstanciado, para decisão.



## MUNICÍPIO DE HORTOLÂNDIA

**Art. 8º** Fica delegada ao titular da Secretaria gestora do contrato a competência para processar e deliberar, aplicando, se for o caso, as multas e sanções de que trata este Decreto, nas hipóteses de contratações decorrentes de licitações nas modalidades e tipos previstos no artigo 23 da Lei federal nº 8.666/1993 e na modalidade prevista na Lei nº 10.520/2002, em sua forma presencial ou eletrônica, bem como nos casos de dispensa ou inexigibilidade com base nos artigos 24º e 25 desse mesmo diploma legal, obedecidos os procedimentos estabelecidos neste Decreto.

**Art. 9º** Das multas e sanções aplicadas, caberá recurso ao Prefeito, encaminhado por intermédio do titular da Secretaria gestora do contrato:

I - no prazo de 10 (dez) dias úteis a partir da intimação, na hipótese do inciso IV do artigo 4º deste Decreto, sendo que, em igual prazo, o titular da Secretaria gestora do contrato, poderá reconsiderar a sua decisão ou fazê-lo subir, devidamente informado, à consideração superior, devendo, neste caso, a decisão ser proferida no prazo de 15 (quinze) dias úteis, contado do recebimento do recurso;

II- no prazo de 05 (cinco) dias úteis da intimação, nas hipóteses dos artigos 2º, 3º e incisos I, II,III do artigo 4º deste Decreto, podendo, no mesmo prazo, o titular da Secretaria gestora do contrato reconsiderar de sua decisão ou fazê-lo subir, devidamente informado, à consideração superior, devendo, neste caso, a decisão ser proferida no prazo de 15 (quinze) dias úteis, contado do recebimento do recurso.

§ 1º Os recursos obedecerão aos mesmos procedimentos estabelecidos no artigo 6º deste Decreto.

§ 2º Em se tratando de penalidade aplicada em procedimento licitatório na modalidade de Convite, o prazo para a apresentação de recurso será de 2 (dois) dias úteis, de conformidade com o disposto no artigo 109, § 6º da Lei Federal nº 8.666/1993, com as alterações posteriores.

§ 3º Em quaisquer dos casos aludidos nos incisos I e II deste artigo, a reconsideração do



## MUNICÍPIO DE HORTOLÂNDIA

titular da Secretaria gestora do contrato, quando ocorrer, deverá ser necessariamente ratificada pelo Senhor Prefeito.

**Art. 10** As multas de que trata este Decreto poderão ser cobradas mediante dedução de eventuais pagamentos devidos à contratada ou, na ausência destes e a critério da Administração, do valor da garantia por ela prestada.

**§ 1º** O prazo para o recolhimento das multas previstas neste Decreto é de 15 (quinze) dias contados da notificação, podendo ser prorrogado, a juízo da Administração, por mais 15 (quinze) dias.

**§ 2º** Não sendo possível a cobrança de multas na forma prevista neste artigo, será a cobrança efetuada por meio de medidas administrativas ou judiciais, incidindo correção sobre o valor devido no período compreendido entre o dia imediatamente posterior à data final para liquidar a multa e aquele em que o pagamento efetivamente ocorrer.

**§ 3º** As multas serão calculadas também sobre os reajustamentos contratuais, se houver.

**Art. 11** As multas e sanções aplicadas com base neste Decreto são autônomas e a aplicação de uma não exclui a das outras.

**Art. 12** É adotada, no âmbito da Prefeitura Municipal de Hortolândia, a IPCA (Índice de Preços ao Consumidor) como índice de atualização por atraso de pagamento nos contratos de aquisição de bens, execução de obras e prestação de serviços, bem como para liquidação administrativa de valores devidos em razão da aplicação das multas de que trata este Decreto.

**Art. 13** As normas estabelecidas neste Decreto deverão constar de todos os procedimentos licitatórios e de dispensa ou inexigibilidade de licitação.

**Art. 14** As disposições constantes deste Decreto aplicam-se aos procedimentos licitatórios e de inexigibilidade e dispensa em andamento, ressalvados os percentuais de multas anteriormente pactuados nos contratos vigentes.



**MUNICÍPIO DE HORTOLÂNDIA**

**Art. 15** As multas e sanções referidas neste Decreto não impedem a aplicação de outras penalidades previstas em lei.

**Art. 16** Este Decreto entra em vigor na data de sua publicação.

Hortolândia, 28 de novembro de 2019.

**ANGELO AUGUSTO PERUGINI**

**Prefeito Municipal**

**CLAUDEMIR APARECIDO MARQUES FRANCISCO**

**Secretário Municipal Interino de Administração e Gestão de Pessoal**

**(Publicado nos termos do artigo 108 e parágrafos, da Lei Orgânica Municipal de Hortolândia)**



## MUNICÍPIO DE HORTOLÂNDIA

### AVISO

### PREGÃO ELETRÔNICO

O Município de Hortolândia torna público aos interessados, a Abertura do Pregão Eletrônico nº **54/2022**, Edital nº **70/2022**, Processo Administrativo nº **1907/2022**, cujo objeto consiste na a **“Aquisição de materiais de sinalização viária vertical, conforme especificações contidas no ANEXO I – Memorial Descritivo”**.

### **CADASTRAMENTO, ABERTURA E INÍCIO DA SESSÃO DE DISPUTA DE PREÇOS**

<b>INÍCIO DO CADASTRO DAS PROPOSTAS (iniciais/documentos de habilitação)</b>	<b>06/05/2022 a partir das 8:00 horas</b>
<b>PRAZO FINAL PARA CADASTRAMENTO (Propostas iniciais/documentos de habilitação)</b>	<b>17/05/2022 até as 9:00 horas</b>
<b>INÍCIO DO PREGÃO (fase competitiva)</b>	<b>17/05/2022 às 9:30</b>
<b>Tempo de Disputa:</b>	<b>10 minutos</b>
<b>Para todas as referências de tempo será observado o horário de Brasília (DF).</b>	
<b>LOCAL: <a href="http://www.bbmnetlicitacoes.com.br">www.bbmnetlicitacoes.com.br</a></b>	

**Além da plataforma eletrônica disponível no website [www.bbmnetlicitacoes.com.br](http://www.bbmnetlicitacoes.com.br), o Edital e seus anexos poderão ser obtidos no sítio eletrônico oficial da Prefeitura: [www.hortolandia.sp.gov.br](http://www.hortolandia.sp.gov.br)> Acesso rápido> Portal Hortolândia Fácil> ou junto ao Departamento de Suprimentos, da Prefeitura de Hortolândia, localizado na Rua José Cláudio Alves dos Santos, nº 585, bairro Remanso Campineiro, no Município de Hortolândia – SP, no horário das 08:00 às 17:00 horas, mediante o recolhimento aos cofres públicos da importância do equivalente ao custo por folha da Administração.**

Hortolândia, 02 de maio de 2022.

**IEDA MANZANO DE OLIVEIRA**  
**Secretária Municipal de Administração e Gestão de Pessoal**