



PREFEITURA MUNICIPAL DE HORTOLÂNDIA

CONCORRÊNCIA ELETRÔNICA

03/2024

ÓRGÃO REQUISITANTE

Secretaria Municipal de Esporte e Lazer

OBJETO

Contratação de empresa para Reforma do Campo de Futebol do Jardim Santa Clara do Lago I, de acordo com as especificações contidas no ANEXO I – Termo de referência.

DATA PARA APRESENTAÇÃO DE PROPOSTAS

INICIAL: 19/07/2024 às 08h00 (horário de Brasília)

FINAL: 23/08/2024 às 08h00 (horário de Brasília)

DATA DA SESSÃO PÚBLICA

Dia **23/08/2024 às 08h30** (horário de Brasília)

LOCAL: WWW.NOVOBBMNET.COM.BR

CRITÉRIO DE JULGAMENTO

Menor Preço global

MODO DE DISPUTA:

Aberto

COTA PREFERENCIAL ME/EPP/EQUIPARADAS

Não



PREFEITURA MUNICIPAL DE HORTOLÂNDIA

MUNICÍPIO DE HORTOLÂNDIA

CONCORRÊNCIA ELETRÔNICA Nº 03/2024

Edital Nº 45/2024

PROCESSO ADMINISTRATIVO Nº 68075/2024

Torna-se público que o **MUNICÍPIO DE HORTOLÂNDIA**, por meio da **Secretaria Municipal de Administração e Gestão de Pessoal** (Departamento de Suprimentos), sediada na Rua José Cláudio Alves dos Santos, nº 585, bairro Remanso Campineiro, no Município de Hortolândia – SP, após autorização do **Secretário Municipal de Esporte e Lazer**, realizará licitação, na modalidade CONCORRÊNCIA, na forma ELETRÔNICA, nos termos da **Lei nº 14.133, de 2021**, e demais legislação aplicável e, ainda, de acordo com as condições estabelecidas neste Edital.

1 – DO OBJETO

1.1. O objeto da presente licitação é a contratação de empresa para Reforma do Campo de Futebol do Jardim Santa Clara do Lago I, de acordo com as especificações contidas no ANEXO I – Termo de referência, conforme condições, quantidades e exigências estabelecidas neste Edital e seus anexos.

1.2. O valor total do certame não poderá ultrapassar **R\$ 1.143.942,81 (um milhão e cento e quarenta e três mil e novecentos e quarenta e dois reais e oitenta e um centavos)**.

2 – DA PARTICIPAÇÃO NA LICITAÇÃO

2.1. Poderão participar deste Pregão os interessados que estiverem previamente credenciados no Plataforma BBMNET Licitações Eletrônicas da Bolsa Brasileira de Mercadorias, no endereço www.novobbmnet.com.br



PREFEITURA MUNICIPAL DE HORTOLÂNDIA

2.2. O licitante responsabiliza-se exclusiva e formalmente pelas transações efetuadas em seu nome, assume como firmes e verdadeiras suas propostas e seus lances, inclusive os atos praticados diretamente ou por seu representante, excluída a responsabilidade do provedor do sistema ou do órgão ou entidade promotora da licitação por eventuais danos decorrentes de uso indevido das credenciais de acesso, ainda que por terceiros.

2.3. É de responsabilidade do cadastrado conferir a exatidão dos seus dados cadastrais nos Sistemas relacionados e mantê-los atualizados junto aos órgãos responsáveis pela informação, devendo proceder, imediatamente, à correção ou à alteração dos registros tão logo identifique incorreção ou aqueles se tornem desatualizados.

2.4. A não observância do disposto no item anterior poderá ensejar desclassificação no momento da habilitação.

2.5. Será concedido tratamento favorecido para as microempresas e empresas de pequeno porte, para as sociedades cooperativas mencionadas no artigo 16 da Lei nº 14.133, de 2021, para o agricultor familiar, o produtor rural pessoa física e para o microempreendedor individual – MEI, nos limites previstos da Lei Complementar nº 123, de 2006.

2.6. Como requisito para participação na concorrência, em campo próprio do sistema eletrônico, o licitante deverá manifestar o pleno conhecimento e atendimento às exigências de habilitação previstas no Edital.

2.7. A empresa participante deverá estar em pleno cumprimento do disposto no inciso XXXIII do art. 7º da Constituição e na Lei Federal n.º 9.854, de 27 de outubro de 1999, podendo ser exigida esta comprovação a qualquer tempo.

2.8. Será permitida a formação de consórcio formado por, no máximo, duas empresas, nos termos do [art. 15 da Lei 14.133/2021](#).

2.9. Não poderão disputar esta licitação:

2.9.1. Aquele que não atenda às condições deste edital e seu(s) anexo(s);

2.9.2. Autor do anteprojeto, do projeto básico ou do projeto executivo, pessoa



PREFEITURA MUNICIPAL DE HORTOLÂNDIA

física ou jurídica, quando a licitação versar sobre serviços ou fornecimento de bens a ele relacionados;

2.9.3. Empresa, isoladamente ou em consórcio, responsável pela elaboração do projeto básico ou do projeto executivo, ou empresa da qual o autor do projeto seja dirigente, gerente, controlador, acionista ou detentor de mais de 5% (cinco por cento) do capital com direito a voto, responsável técnico ou subcontratado, quando a licitação versar sobre serviços ou fornecimento de bens a ela necessários;

2.9.4. Pessoa física ou jurídica que se encontre, ao tempo da licitação, impossibilitada de participar da licitação em decorrência de sanção que lhe foi imposta;

2.9.5. Aquele que mantenha vínculo de natureza técnica, comercial, econômica, financeira, trabalhista ou civil com dirigente do órgão ou entidade contratante ou com agente público que desempenhe função na licitação ou atue na fiscalização ou na gestão do contrato, ou que deles seja cônjuge, companheiro ou parente em linha reta, colateral ou por afinidade, até o terceiro grau;

2.9.6. Empresas controladoras, controladas ou coligadas, nos termos da lei nº 6.404, de 15 de dezembro de 1976, concorrendo entre si;

2.9.7. Pessoa física ou jurídica que, nos 5 (cinco) anos anteriores à divulgação do edital, tenha sido condenada judicialmente, com trânsito em julgado, por exploração de trabalho infantil, por submissão de trabalhadores a condições análogas às de escravo ou por contratação de adolescentes nos casos vedados pela legislação trabalhista;

2.9.8. Agente público do órgão ou entidade licitante;

2.9.9. Organizações da sociedade civil de interesse público - oscip, atuando nessa condição;

2.9.10. Não poderá participar, direta ou indiretamente, da licitação ou da execução do contrato agente público do órgão ou entidade contratante, devendo



PREFEITURA MUNICIPAL DE HORTOLÂNDIA

ser observadas as situações que possam configurar conflito de interesses no exercício ou após o exercício do cargo ou emprego, nos termos da legislação que disciplina a matéria, conforme § 1º do art. 9º da lei n.º 14.133, de 2021.

2.9.11. Não será admitida a participação de empresas que se encontrem em regime de concordata ou em processo de falência, sob concurso de credores, dissolução ou liquidação, que estejam com o direito de licitar e contratar com a Administração Pública suspensa ou que por esta tenham sido declaradas inidôneas.

2.10. O impedimento de que trata o item 2.9.4 será também aplicado ao licitante que atue em substituição a outra pessoa, física ou jurídica, com o intuito de burlar a efetividade da sanção a ela aplicada, inclusive a sua controladora, controlada ou coligada, desde que devidamente comprovado o ilícito ou a utilização fraudulenta da personalidade jurídica do licitante.

2.11. A critério da Administração e exclusivamente a seu serviço, o autor dos projetos e a empresa a que se referem os itens 2.9.2 e 2.9.3 poderão participar no apoio das atividades de planejamento da contratação, de execução da licitação ou de gestão do contrato, desde que sob supervisão exclusiva de agentes públicos do órgão ou entidade.

2.12. Equiparam-se aos autores do projeto as empresas integrantes do mesmo grupo econômico.

2.13. Em licitações e contratações realizadas no âmbito de projetos e programas parcialmente financiados por agência oficial de cooperação estrangeira ou por organismo financeiro internacional com recursos do financiamento ou da contrapartida nacional, não poderá participar pessoa física ou jurídica que integre o rol de pessoas sancionadas por essas entidades ou que seja declarada inidônea nos termos da Lei nº 14.133/2021.

2.14. A vedação de que trata o item 2.9.8 estende-se a terceiro que auxilie a condução da contratação na qualidade de integrante de equipe de apoio, profissional especializado ou funcionário ou representante de empresa que preste assessoria técnica.

3 – DA VIGÊNCIA DA CONTRATAÇÃO



PREFEITURA MUNICIPAL DE HORTOLÂNDIA

3.1. O prazo de vigência da contratação é de 06 (seis) meses, contados da assinatura do contrato.

4 – DA APRESENTAÇÃO DA PROPOSTA E DOS DOCUMENTOS DE HABILITAÇÃO

4.1. Na presente licitação, a fase de habilitação sucederá as fases de apresentação de propostas e lances e de julgamento.

4.2. Os licitantes encaminharão, exclusivamente por meio do sistema eletrônico, a proposta com o preço, conforme o critério de julgamento adotado neste Edital.

4.3. Na hipótese de demanda por laudos, catálogos, autorizações, amostras, credenciamentos, ou quaisquer outros documentos, nos quais o presente edital determine que a apresentação deva ocorrer em data subsequente, deverá ser observado o prazo estipulado no item 7.13.

4.4. No cadastramento da proposta inicial, o licitante declarará, em campo próprio do sistema, que:

4.4.1. Cumpre plenamente os requisitos de habilitação;

4.4.2. Está ciente e concorda com as condições contidas no edital e seus anexos, bem como de que a proposta apresentada está em conformidade com o edital e que o valor ofertado compreende a integralidade dos custos para atendimento dos direitos trabalhistas assegurados na Constituição Federal, nas leis trabalhistas, nas normas infralegais, nas convenções coletivas de trabalho e nos termos de ajustamento de conduta, vigentes na data de sua entrega em definitivo;

4.4.3. Não emprega menor de 18 anos em trabalho noturno, perigoso ou insalubre e não emprega menor de 16 anos, salvo menor, a partir de 14 anos, na condição de aprendiz, nos termos do artigo 7º, xxxiii, da constituição;

4.4.4. Não possui, em sua cadeia produtiva, empregados executando trabalho degradante ou forçado, observando o disposto nos incisos iii e iv do art. 1º e no inciso iii do art. 5º da constituição federal;



PREFEITURA MUNICIPAL DE HORTOLÂNDIA

4.4.5. Cumpre as exigências de reserva de cargos para pessoa com deficiência e para reabilitado da previdência social, previstas em lei e em outras normas específicas.

4.5. O licitante organizado em cooperativa deverá declarar, ainda, em campo próprio do sistema eletrônico, que cumpre os requisitos estabelecidos no artigo 16 da Lei nº 14.133, de 2021.

4.6. O fornecedor enquadrado como microempresa, empresa de pequeno porte ou sociedade cooperativa deverá declarar, ainda, em campo próprio do sistema eletrônico, que cumpre os requisitos estabelecidos no artigo 3º da Lei Complementar nº 123, de 2006, estando apto a usufruir do tratamento favorecido estabelecido em seus arts. 42 a 49, observado o disposto nos §§ 1º ao 3º do art. 4º, da Lei n.º 14.133, de 2021.

4.6.1. No item exclusivo para participação de microempresas e empresas de pequeno porte, a assinalação do campo “nenhuma” impedirá o prosseguimento no certame, para aquele item;

4.6.2. Nos itens em que a participação não for exclusiva para microempresas e empresas de pequeno porte, a assinalação do campo “não” apenas produzirá o efeito de o licitante não ter direito ao tratamento favorecido previsto na lei complementar nº 123, de 2006, mesmo que microempresa, empresa de pequeno porte ou sociedade cooperativa.

4.7. A falsidade da declaração de que trata os itens 4.2 ou 4.6 sujeitará o licitante às sanções previstas na Lei nº 14.133, de 2021, e neste Edital.

4.8. Não haverá ordem de classificação na etapa de apresentação da proposta e dos documentos de habilitação pelo licitante, o que ocorrerá somente após os procedimentos de abertura da sessão pública e da fase de envio de lances.

4.9. Serão disponibilizados para acesso público os documentos que compõem a proposta dos licitantes convocados para apresentação de propostas, a partir da fase de julgamento e aceitação das propostas.

4.10. Caberá ao licitante interessado em participar da licitação acompanhar as operações



PREFEITURA MUNICIPAL DE HORTOLÂNDIA

no sistema eletrônico durante o processo licitatório e se responsabilizar pelo ônus decorrente da perda de negócios diante da inobservância de mensagens emitidas pela Administração ou de sua desconexão.

4.11. O licitante deverá comunicar imediatamente ao provedor do sistema qualquer acontecimento que possa comprometer o sigilo ou a segurança, para providências.

5 – DO PREENCHIMENTO DA PROPOSTA

5.1. As licitações aptas para o recebimento de propostas estão disponíveis na Plataforma BBMNET no menu “**Sala de Disputa**”, no campo das licitações na coluna (menu) da etapa “**Aberto para receber propostas**”.

5.1.1. O licitante interessado poderá utilizar filtros de buscas e selecionar o lote/item de interesse e, posteriormente preencher os campos exigidos no sistema e finalizar no comando “enviar proposta”.

5.1.2. O Acesso para participar das licitações está condicionado ao cadastro prévio do interessado na Plataforma BBMNET Licitações.

5.2. Todas as especificações do objeto contidas na proposta vinculam o licitante.

5.3. Nos valores propostos estarão inclusos todos os custos operacionais, encargos previdenciários, trabalhistas, tributários, comerciais e quaisquer outros que incidam direta ou indiretamente na execução do objeto.

5.4. Os preços ofertados, tanto na proposta inicial, quanto na etapa de lances, serão de exclusiva responsabilidade do licitante, não lhe assistindo o direito de pleitear qualquer alteração, sob alegação de erro, omissão ou qualquer outro pretexto.

5.5. Se o regime tributário da empresa implicar o recolhimento de tributos em percentuais variáveis, a cotação adequada será a que corresponde à média dos efetivos recolhimentos da empresa nos últimos doze meses.

5.6. Independentemente do percentual de tributo inserido na planilha, no pagamento serão retidos na fonte os percentuais estabelecidos na legislação vigente.



PREFEITURA MUNICIPAL DE HORTOLÂNDIA

5.7. Os licitantes poderão retirar ou substituir a proposta anteriormente inserida no sistema, dentro do período em que o sistema esteja aberto para o recebimento de proposta.

5.8. Os documentos de habilitação serão vinculados pelo licitante provisoriamente classificado em primeiro lugar, na fase de habilitação, e não poderão mais ser excluídos ou alterados.

5.9. A apresentação das propostas implica obrigatoriedade do cumprimento das disposições nelas contidas, em conformidade com o que dispõe o Termo de Referência, assumindo o proponente o compromisso de executar o objeto licitado nos seus termos, bem como de fornecer os materiais, equipamentos, ferramentas e utensílios necessários, em quantidades e qualidades adequadas à perfeita execução contratual, promovendo, quando requerido, sua substituição.

5.10. O prazo de validade da proposta não será inferior a **90 (noventa)** dias, a contar da data de sua apresentação.

5.11. Os licitantes devem respeitar os preços máximos estabelecidos nas normas de regência de contratações públicas federais, quando participarem de licitações públicas;

5.11.1. Caso o critério de julgamento seja o de maior desconto, o preço já decorrente da aplicação do desconto ofertado deverá respeitar os preços máximos previstos no item 5.11.

5.12. O descumprimento das regras supramencionadas pela Administração por parte dos contratados pode ensejar a responsabilização pelo Tribunal de Contas da União e, após o devido processo legal, gerar as seguintes consequências: assinatura de prazo para a adoção das medidas necessárias ao exato cumprimento da lei, nos termos do art. 71, inciso IX, da Constituição; ou condenação dos agentes públicos responsáveis e da empresa contratada ao pagamento dos prejuízos ao erário, caso verificada a ocorrência de superfaturamento por sobrepreço na execução do contrato.

5.13. Eventual sobrepreço ou superfaturamento da proposta ou lance poderá ser objeto de apuração de responsabilidade.



PREFEITURA MUNICIPAL DE HORTOLÂNDIA

5.14. Independente do percentual de tributo inserido na planilha, no pagamento serão retidos na fonte os percentuais estabelecidos na legislação vigente.

5.15. Quando for exigido pela Agente de Contratação, o licitante deverá preencher a ficha técnica do produto ou serviços, com as informações adicionais.

5.15.1. O licitante não poderá em hipótese nenhuma se identificar na ficha técnica, sob pena de desclassificação.

6 – DA ABERTURA DA SESSÃO, CLASSIFICAÇÃO DAS PROPOSTAS E FORMULAÇÃO DE LANCES

6.1. A abertura da presente licitação dar-se-á automaticamente em sessão pública, por meio de sistema eletrônico, na data, horário e local indicados neste edital.

6.2. Os licitantes poderão retirar ou substituir a proposta anteriormente inserida no sistema, até a data final para apresentação de propostas. Os documentos de habilitação serão vinculados na fase de Habilitação, somente pelo licitante vencedor.

6.2.1. Será desclassificada a proposta que identifique o licitante.

6.2.2. A desclassificação será sempre fundamentada e registrada no sistema, com acompanhamento em tempo real por todos os participantes.

6.2.3. A não desclassificação da proposta não impede o seu julgamento definitivo em sentido contrário, levado a efeito na fase de aceitação.

6.3. Quando devidamente justificado e autorizado pela Agente de Contratação, os licitantes poderão alterar a proposta anteriormente inserida no sistema durante a fase de análise de propostas.

6.4. O sistema ordenará automaticamente as propostas classificadas, sendo que somente estas participarão da fase de lances.

6.5. O sistema disponibilizará campo próprio para troca de mensagens entre a Agente de Contratação e os licitantes, bem como as mensagens automáticas enviadas pelo próprio sistema.



PREFEITURA MUNICIPAL DE HORTOLÂNDIA

6.6. Iniciada a etapa competitiva, os licitantes deverão encaminhar lances exclusivamente por meio de sistema eletrônico, sendo imediatamente informados do seu recebimento e do valor consignado no registro.

6.7. O lance deverá ser ofertado pelo **VALOR GLOBAL**.

6.8. Nesta licitação, a **variação mínima entre os lances será de R\$ 100** (cem reais).

6.9. Os valores, os preços e os custos utilizados terão como expressão monetária a moeda corrente nacional.

6.10. Para formulação dos lances, serão aceitos valores compostos por até 2 (duas) casas decimais.

6.11. Os licitantes poderão oferecer lances sucessivos, observando o horário fixado para abertura da sessão e as regras estabelecidas no edital.

6.12. O licitante somente poderá oferecer lance de valor inferior ao último por ele ofertado e registrado pelo sistema.

6.13. O procedimento seguirá de acordo com o **MODO DE DISPUTA ABERTO**.

6.14. Os licitantes apresentarão lances públicos e sucessivos, com prorrogações.

6.14.1. A etapa de lances da sessão pública terá duração de dez minutos e, após isso, será prorrogada automaticamente pelo sistema quando houver lance ofertado nos últimos dois minutos do período de duração da sessão pública.

6.14.2. A prorrogação automática da etapa de lances, de que trata o subitem anterior, será de dois minutos e ocorrerá sucessivamente sempre que houver lances enviados nesse período de prorrogação, inclusive no caso de lances intermediários.

6.14.3. Não havendo novos lances na forma estabelecida nos itens anteriores, a sessão pública encerrar-se-á automaticamente, e o sistema ordenará e divulgará os lances conforme a ordem final de classificação.

6.15. Após o término dos prazos estabelecidos nos subitens anteriores, o sistema ordenará e divulgará os lances segundo a ordem crescente de valores.



PREFEITURA MUNICIPAL DE HORTOLÂNDIA

6.16. Serão aceitos lances inferiores, iguais ou superiores ao lance de menor valor já ofertado.

6.17. Durante o transcurso da sessão pública, os licitantes serão informados, em tempo real, do valor do menor lance registrado, vedada a identificação do licitante.

6.18. No caso de desconexão com a Agente de Contratação, no decorrer da etapa competitiva do pregão, o sistema eletrônico poderá permanecer acessível aos licitantes para a recepção dos lances.

6.19. Quando a desconexão do sistema eletrônico para a Agente de Contratação persistir por tempo superior a 03 (três) horas, a sessão pública será suspensa e reiniciada somente após decorridas vinte e quatro horas da comunicação do fato pela Agente de Contratação aos participantes, no sítio eletrônico utilizado para divulgação.

6.20. Caso o licitante não apresente lances, concorrerá com o valor de sua proposta.

6.21. Encerrada a etapa de lances, o sistema identificará as microempresas e empresas de pequeno porte participantes, procedendo à comparação com os valores da primeira colocada para o fim de aplicar-se o disposto nos arts. 44 e 45 da lei complementar nº 123, de 2006, regulamentada pelo decreto nº 8.538, de 2015.

6.21.1. Nessas condições, as propostas de microempresas e empresas de pequeno porte que se encontrarem na faixa de até 10% (dez por cento) acima da melhor proposta ou melhor lance serão consideradas empatadas com a primeira colocada.

6.21.2. A melhor classificada nos termos do subitem anterior terá o direito de encaminhar uma última oferta para desempate, obrigatoriamente em valor inferior ao da primeira colocada, no prazo de 5 (cinco) minutos controlados pelo sistema, contados após a comunicação automática para tanto.

6.21.3. Caso a microempresa ou a empresa de pequeno porte melhor classificada desista ou não se manifeste no prazo estabelecido, serão convocadas as demais licitantes microempresa e empresa de pequeno porte que se encontrem naquele intervalo de 10% (dez por cento), na ordem de



PREFEITURA MUNICIPAL DE HORTOLÂNDIA

classificação, para o exercício do mesmo direito, no prazo estabelecido no subitem anterior.

6.22. Só poderá haver empate entre propostas iguais (não seguidas de lances).

6.22.1. Havendo eventual empate entre propostas ou lances, o critério de desempate será aquele previsto no art. 60 da lei nº 14.133, de 2021, nesta ordem:

- a) Disputa final, hipótese em que os licitantes empatados poderão apresentar nova proposta em ato contínuo à classificação;
- b) Avaliação do desempenho contratual prévio dos licitantes, para a qual deverão preferencialmente ser utilizados registros cadastrais para efeito de atesto de cumprimento de obrigações previstos nesta lei;
- c) Desenvolvimento pelo licitante de ações de equidade entre homens e mulheres no ambiente de trabalho, conforme regulamento;
- d) Desenvolvimento pelo licitante de programa de integridade, conforme orientações dos órgãos de controle.

6.22.2. Persistindo o empate, será assegurada preferência, sucessivamente, aos bens e serviços produzidos ou prestados por:

- a) Empresas estabelecidas no território do estado ou do distrito federal do órgão ou entidade da administração pública estadual ou distrital licitante ou, no caso de licitação realizada por órgão ou entidade de município, no território do estado em que este se localize;
- b) Empresas brasileiras;
- c) Empresas que invistam em pesquisa e no desenvolvimento de tecnologia no país;
- d) Empresas que comprovem a prática de mitigação, nos termos da lei nº 12.187, de 29 de dezembro de 2009.

6.23. Será desclassificada a proposta vencedora que:



PREFEITURA MUNICIPAL DE HORTOLÂNDIA

6.23.1. Contiver vícios insanáveis;

6.23.2. Não obedecer às especificações técnicas contidas no termo de referência;

6.23.3. Apresentar preços inexequíveis ou permanecerem acima do preço máximo definido para a contratação;

a) No caso de obras e serviços de engenharia, serão consideradas inexequíveis as propostas cujos valores forem inferiores a 75% (setenta e cinco por cento) do valor orçado pela Administração.

I. Nas contratações de obras e serviços de engenharia, será exigida garantia adicional do licitante vencedor cuja proposta for inferior a 85% (oitenta e cinco por cento) do valor orçado pela Administração, equivalente à diferença entre este último e o valor da proposta, sem prejuízo das demais garantias exigíveis de acordo com esta Lei.

b) No caso de bens e serviços em geral, é indício de inexequibilidade das propostas, valores inferiores a 50% (cinquenta por cento) do valor orçado pela administração.

6.23.4. A inexequibilidade, na hipótese de que trata o item 6.22.3, só será considerada após diligência da Agente de Contratação, que comprove:

a) Que o custo do licitante ultrapassa o valor da proposta; e

b) Inexistirem custos de oportunidade capazes de justificar o vulto da oferta.

6.23.5. Não tiverem sua exequibilidade demonstrada, quando exigido pela administração;

6.23.6. Apresentar desconformidade com quaisquer outras exigências deste edital ou seus anexos, desde que insanável.

6.24. Se houver **indícios** de inexequibilidade da proposta de preço, ou em caso da



PREFEITURA MUNICIPAL DE HORTOLÂNDIA

necessidade de esclarecimentos complementares, poderão ser efetuadas diligências, para que a empresa comprove a exequibilidade da proposta.

6.25. Caso o custo global estimado do objeto licitado tenha sido decomposto em seus respectivos custos unitários por meio de planilha de custos e formação de preços elaborada pela administração, o licitante classificado em primeiro lugar será convocado para apresentar planilha por ele elaborada, com os respectivos valores adequados ao valor final da sua proposta, sob pena de não aceitação da proposta.

6.26. Erros no preenchimento da planilha não constituem motivo para a desclassificação da proposta. A planilha poderá ser ajustada pelo fornecedor, no prazo indicado pelo sistema, desde que não haja majoração do preço.

6.26.1. O ajuste de que trata este dispositivo se limita a sanar erros ou falhas que não alterem a substância das propostas;

6.26.2. Considera-se erro no preenchimento da planilha passível de correção a indicação de recolhimento de impostos e contribuições na forma do simples nacional, quando não cabível esse regime.

6.27. Encerrada a etapa de envio de lances da sessão pública, na hipótese da proposta do primeiro colocado permanecer acima do preço máximo ou inferior ao desconto definido para a contratação, a Agente de Contratação poderá negociar condições mais vantajosas, após definido o resultado do julgamento.

6.27.1. A negociação poderá ser feita com os demais licitantes, segundo a ordem de classificação inicialmente estabelecida, quando o primeiro colocado, mesmo após a negociação, for desclassificado em razão de sua proposta permanecer acima do preço máximo definido pela administração.

6.27.2. A negociação será realizada por meio do sistema, podendo ser acompanhada pelos demais licitantes.

6.27.3. O resultado da negociação será divulgado a todos os licitantes e anexado aos autos do processo licitatório



PREFEITURA MUNICIPAL DE HORTOLÂNDIA

6.28. Após a negociação do preço, a Agente de Contratação iniciará a fase de habilitação.

6.29. É de integral responsabilidade dos licitantes acompanhar o chat da sessão, por onde serão realizadas todas as formas de comunicação relativas ao andamento da sessão.

6.29.1. Qualquer eventual prejuízo resultante do não acompanhamento do chat, é de integral responsabilidade do licitante.

7 – DA FASE DE HABILITAÇÃO

7.1. Encerrada a etapa de lances/negociação, a Agente de Contratação solicitará ao licitante provisoriamente classificado em primeiro lugar que vincule os documentos de habilitação exigidos no edital, e a proposta readequada nos termos do subitem 7.15, em um prazo máximo de 02 (dois) dias. E verificará se atendem às condições de participação no certame, conforme previsto no art. 14 da Lei nº 14.133/2021, legislação correlata e no item 2.9 do edital, especialmente quanto à existência de sanção que impeça a participação no certame ou a futura contratação, mediante a consulta aos seguintes cadastros:

7.1.1. Relação de Apenados, mantida pelo Tribunal de Contas do Estado de São Paulo (<https://www.tce.sp.gov.br/pesquisa-relacao-apanados>); e

7.1.2. Certidões negativas referentes a punições vigentes, mantido pela Controladoria Geral da União (<https://certidoes.cgu.gov.br>).

7.2. A consulta aos cadastros será realizada em nome da empresa licitante e também de seu sócio majoritário, por força da vedação de que trata o artigo 12 da Lei nº 8.429, de 1992.

7.3. Caso conste na Consulta de Situação do licitante a existência de Ocorrências Impeditivas Indiretas, a Agente de Contratação diligenciará para verificar se houve fraude por parte das empresas apontadas no Relatório de Ocorrências Impeditivas Indiretas. (IN nº 3/2018, art. 29, caput)



PREFEITURA MUNICIPAL DE HORTOLÂNDIA

7.3.1. A tentativa de burla será verificada por meio dos vínculos societários, linhas de fornecimento similares, dentre outros. (IN nº 3/2018, art. 29, §1º).

7.3.2. O licitante será convocado para manifestação previamente a uma eventual desclassificação. (IN nº 3/2018, art. 29, §2º).

7.3.3. Constatada a existência de sanção, o licitante será reputado inabilitado, por falta de condição de participação.

7.4. Caso atendidas as condições de participação, será iniciado o procedimento de habilitação.

7.5. Caso o licitante provisoriamente classificado em primeiro lugar tenha se utilizado de algum tratamento favorecido às ME/EPPs, a Agente de Contratação verificará se faz jus ao benefício, em conformidade com o item 4.6 deste edital.

7.6. Verificadas as condições de participação e de utilização do tratamento favorecido, a Agente de Contratação examinará a proposta classificada em primeiro lugar quanto à adequação ao objeto e à compatibilidade do preço em relação ao máximo estipulado para contratação neste Edital e em seus anexos, observado o disposto no artigo 29 a 35 da IN SEGES nº 73, de 30 de setembro de 2022.

7.7. Os documentos previstos no Termo de Referência, necessários e suficientes para demonstrar a capacidade do licitante de realizar o objeto da licitação, serão exigidos para fins de habilitação, nos termos dos arts. 62 a 70 da Lei nº 14.133, de 2021.

7.8. Quando permitida a participação de empresas estrangeiras que não funcionem no País, as exigências de habilitação serão atendidas mediante documentos equivalentes, inicialmente apresentados em tradução livre.

7.8.1. Na hipótese de o licitante vencedor ser empresa estrangeira que não funcione no País, para fins de assinatura do contrato ou da ata de registro de preços, os documentos exigidos para a habilitação serão traduzidos por tradutor juramentado no País e apostilados nos termos do disposto no Decreto nº 8.660, de 29 de janeiro de 2016, ou de outro que venha a substituí-lo, ou consularizados pelos respectivos consulados ou embaixadas.



PREFEITURA MUNICIPAL DE HORTOLÂNDIA

7.9. Quando permitida a participação de consórcio de empresas, a habilitação técnica, quando exigida, será feita por meio do somatório dos quantitativos de cada consorciado e, para efeito de habilitação econômico-financeira, quando exigida, será observado o somatório dos valores de cada consorciado.

7.9.1. Se o consórcio não for formado integralmente por microempresas ou empresas de pequeno porte e os requisitos de habilitação econômico-financeira, serão avaliados com base nos termos do art. 15 da lei 14.133/2021.

7.10. HABILITAÇÃO JURÍDICA;

7.10.1. Ato constitutivo, estatuto ou contrato social em vigor, ou registro empresarial devidamente registrado. Em se tratando de sociedade por ações, o estatuto social deverá vir acompanhado dos documentos de eleição de seus administradores.

7.10.2. Cédula de identidade do(s) responsável (s) pela assinatura do ato constitutivo, estatuto ou contrato social em vigor, devidamente registrado;

7.11. REGULARIDADE FISCAL SOCIAL E TRABALHISTA;

7.11.1. CNPJ – Cadastro Nacional de Pessoa Jurídica emitido pelo Ministério da Fazenda;

7.11.2. Prova de inscrição no **Cadastro de Contribuintes Municipal**, relativo à sede ou domicílio do licitante, pertinente ao seu ramo de atividade e compatível com o objeto do certame;

7.11.3. Prova de Regularidade para com a **Fazenda Nacional**, comprovada mediante fornecimento de Certidão conjunta negativa de débitos relativos a Tributos Federais e a Dívida Ativa da União, e Seguridade Social;

7.11.4. Certidão de regularidade de débitos tributários com a **Fazenda Municipal**;

7.11.5. FGTS – Prova de regularidade de recolhimento de Fundo de Garantia por Tempo de Serviço – FGTS, mediante a apresentação de Certificado fornecido



PREFEITURA MUNICIPAL DE HORTOLÂNDIA

pela Caixa Econômica Federal;

7.11.6. CNDT – Prova de inexistência de débitos inadimplidos perante a Justiça do Trabalho, mediante a apresentação de Certidão Negativa, nos termos do Título VII-A da Consolidação das Leis do Trabalho, disponível no Portal do Tribunal Superior do Trabalho (www.tst.jus.br/certidao).

7.12. QUALIFICAÇÃO ECONÔMICO-FINANCEIRA:

7.12.1. Certidão Negativa de Pedido de Falência, Recuperação Judicial ou Extrajudicial, emitida pelo foro do domicílio da licitante, expedida em data não anterior a cento e oitenta dias da abertura da sessão pública, se outro prazo não constar do documento;

7.12.2. Na hipótese da proponente estar em recuperação judicial, possibilita-se a apresentação de certidão positiva, com o Plano de Recuperação homologado pelo juízo competente e em pleno vigor, apto a comprovar sua viabilidade econômico-financeira, inclusive, pelo atendimento de todos os requisitos de habilitação econômico-financeira estabelecidos no edital.

7.12.3. Balanço patrimonial e demonstrações contábeis do último exercício social, já exigíveis e apresentados na forma da lei, que comprovem a boa situação financeira da empresa, vedada a sua substituição por balancetes ou balanços provisórios, podendo ser atualizados por índices oficiais quando encerrados há mais de 03 (três) meses da data de apresentação da proposta;

7.12.4. Em se tratando de sociedade constituída há menos de 12 (doze) meses, no exercício social em curso, a empresa deverá apresentar o Balanço de Abertura;

7.12.5. A comprovação da boa situação financeira da empresa, que será calculada a partir das demonstrações financeiras do último exercício social, já exigível e apresentada na forma da Lei, adotando duas casas decimais, deverá seguir o seguinte:

- a) **Índice de Liquidez Corrente (ILC)** igual ou maior que 1,0 (um), obtido



PREFEITURA MUNICIPAL DE HORTOLÂNDIA

pela fórmula: $ILC = AC/PC$;

b) Índice de Liquidez Geral (ILG) igual ou maior que 1,0 (um), obtido pela fórmula: $ILG = (AC+RLP)/(PC+PNC)$;

c) Grau de Endividamento (GE) no máximo igual a 0,50 (zero vírgula cinquenta), obtido pela fórmula: $GE = (PC+PNC)/AT$;

Sendo:

Índice de Liquidez Corrente	=	ativo circulante ÷ passivo circulante
Índice Liquidez Geral	=	(ativo circulante + realizável a longo prazo) ÷ (passivo circulante + exigível a longo prazo)
Grau de Endividamento	=	(passivo circulante + exigível a longo prazo) ÷ ativo total.

7.13. QUALIFICAÇÃO TÉCNICA;

7.13.1. Certidão de registro ou inscrição junto ao CREA ou CAU da Proponente e do Responsável Técnico, dentro do prazo de validade. Para o fim de comprovar o(s) registro(s) do(s) responsável (eis) técnico(s), também será aceita certidão de registro ou inscrição da empresa onde conste(m) o(s) nome(s) do(s) responsável (eis) técnico(s).

7.13.2. Comprovação de aptidão (capacitação técnico-operacional) para a realização das obras e serviços objetos da presente licitação, através de atestado(s) emitido(s) por pessoas jurídicas de direito privado ou público, devidamente registrados nas entidades profissionais competentes, demonstrando que a empresa licitante tenha executado obras/serviços similares com o objeto da licitação. Para tal comprovação, será(ão) aceito(s) atestado(s) contendo, no mínimo, as seguintes atividades de maior relevância e valor significativo (Súmula



PREFEITURA MUNICIPAL DE HORTOLÂNDIA

nº 24 – Tribunal de Contas do Estado de S. Paulo), conforme segue:

a) Execução de obras e serviços, contendo, no mínimo:

Alínea	Parcela de Maior Relevância e Valor Significativo	Quantidade
A	FORNECIMENTO E INSTALAÇÃO DE GRAMA SINTÉTICA (item 4.3.1 da planilha);	711,00 m2
B	TELA DE ALAMBRADO (Item 7.5 da planilha);	375,00 m2

7.13.3. Comprovação de aptidão (capacitação técnico-profissional) para a realização das obras e serviços objetos da presente licitação, relativas às parcelas de maior relevância, conforme abaixo relacionadas, através de Certidões de Acervo Técnico, demonstrando a execução, por seus profissionais de nível superior, de obras e serviços de características similares com o objeto da licitação. Para tal comprovação, será(ão) aceito(s) atestado(s) contendo as seguintes atividades de maior relevância e valor significativo (Súmula nº 23 – Tribunal de Contas do Estado de S. Paulo), conforme segue:

a) Execução de obras e serviços, constando, no mínimo:

Alínea	Parcela de Maior Relevância e Valor Significativo
A	FORNECIMENTO E INSTALAÇÃO DE GRAMA SINTÉTICA
B	TELA DE ALAMBRADO

7.13.4. Os atestados referidos nas alíneas “A” e “B” do subitem acima deverão ter sido emitidos na conformidade do enunciado na Súmula 25 do Tribunal de Contas do Estado de São Paulo.

7.13.5. As parcelas indicadas como sendo de maior relevância, para fins de comprovação de qualificação técnica dos itens “a) ” e “a) ”, também possuem valores significativos no contexto dos serviços a serem executados e estão de acordo com as Súmulas nºs. 23 e 24 do Tribunal de Contas do Estado de São



PREFEITURA MUNICIPAL DE HORTOLÂNDIA

Paulo.

7.13.6. A comprovação a que se refere a qualificação técnica-operacional poderá ser efetuada pelo somatório das quantidades realizadas em tantos atestados ou certidões quanto dispuser o licitante.

7.13.7. Para a comprovação de aptidão será admitida a comprovação de certidões ou atestados de obras ou serviços similares de complexidade técnica e operacional equivalente ou superior.

7.13.8. Não serão admitidos atestados emitidos em favor de empresas ou cooperativas subcontratadas pela licitante.

7.13.9. Os profissionais indicados pela proponente para fins de comprovação da capacidade técnica, deverão participar efetivamente da obra ou serviço, admitindo sua substituição por profissional de experiência equivalente ou superior, desde que aprovado pelo gestor do contrato.

7.13.10. Recomenda-se grifar nos respectivos atestados os serviços e as quantidades solicitadas para comprovação da qualificação técnica-operacional.

7.14. DECLARAÇÃO DE VISITA TÉCNICA;

7.14.1. A Licitante **PODERÁ** realizar visita técnica, por sua conta, ao local da futura obra, no endereço abaixo, para conhecimento do local, bem como de todos os fatores que possam vir a interferir na execução da futura obra, a fim de assumir responsabilidades futuras, com referência às condições existentes, bem como das futuras proposições.

a) Local: Campo de Futebol localizado na Rua Pedro Pereira dos Santos, s/n. - Jardim Mirante de Sumaré – Hortolândia / SP.

7.14.2. A Licitante que realizar a visita técnica deverá fornecer **Declaração de Visita Técnica**, responsabilizando-se integralmente pela veracidade das informações ali prestadas.

7.14.3. Caso o licitante **opte por não realizar vistoria**, deverá substituir a



PREFEITURA MUNICIPAL DE HORTOLÂNDIA

declaração exigida no presente item por declaração formal assinada pelo seu responsável técnico acerca do **conhecimento pleno das condições e peculiaridades do objeto licitado.**

7.15. PROPOSTA READEQUADA;

7.15.1. A licitante vencedora da fase de lances, deverá enviar o arquivo da Proposta Final Readequada, conforme modelos do Anexos III, Cronograma em branco e Planilha Quantitativa.

7.15.2. Os preços unitários e global não poderão exceder aos das planilhas indicadas pela Prefeitura para a presente licitação.

7.15.3. A empresa deverá apresentar composições de todos os preços unitários (CPU), de todos os itens da planilha, que deverão ser elaborados conforme definido Art. 2º – Inciso II do Decreto Federal n.º 7983/2013, ou seja, detalhamento do custo unitário do serviço que expresse a descrição, quantidades, produtividades e custos unitários dos materiais, mão de obra e equipamentos necessários à execução de uma unidade de medida. Deverá, ainda, apresentar composição completa do B.D.I. e dos Encargos Sociais adotados. A não apresentação desses documentos implicará a desclassificação da licitante.

7.15.4. Os quantitativos de serviços apresentados na Planilha Orçamentária anexa foram calculados com base nos elementos técnicos do projeto, devendo, portanto, ser utilizados de forma exatamente iguais pelas licitantes, para o cálculo dos preços de sua proposta.

7.15.5. No caso de a proposta apresentar erro na multiplicação do quantitativo pelo preço unitário apresentado, prevalecerá o preço unitário e o cálculo será refeito pelo órgão técnico ou pela Agente de contratações, para fins de julgamento. O produto da multiplicação da quantidade pelo preço unitário deverá estar fixado em duas casas decimais. Em caso de eventuais divergências de arredondamento o cálculo será refeito pelo órgão técnico ou pela Agente de Contratações, para fins de julgamento.



PREFEITURA MUNICIPAL DE HORTOLÂNDIA

7.15.6. No caso de a planilha da proponente apresentar preços diferentes para itens idênticos, prevalecerá o menor preço ofertado e o órgão técnico refará os cálculos para efeito de julgamento.

7.16. Os documentos exigidos acima serão apresentados por meio eletrônico, via Sistema BBMNET.

7.17. Havendo dúvida sobre a veracidade do documento, será exigida a apresentação dos originais não-digitais.

7.18. Os documentos apresentados para habilitação deverão estar em nome da licitante e, preferencialmente, com o número do CNPJ/MF. Se a licitante for matriz, todos os documentos deverão estar em nome da matriz. Se for filial, todos os documentos deverão estar em nome da filial, exceto aqueles que, pela própria natureza ou determinação legal, forem comprovadamente emitidos apenas em nome da matriz ou cuja validade abranja todos os estabelecimentos da empresa.

7.19. Os documentos devem estar com seu prazo de validade em vigor. Se este prazo não constar de lei específica ou do próprio documento, será considerado o prazo de validade de 180 (cento e oitenta) dias, a partir da data de sua emissão.

7.20. Não será aceito Registro Cadastral emitido por outro órgão de entidade pública.

7.21. A microempresa e a empresa de pequeno porte, bem como a cooperativa, que possuir restrição em qualquer dos documentos de regularidade fiscal deste edital, terá sua habilitação condicionada à apresentação de nova documentação, que comprove a sua regularidade em cinco dias úteis, a contar da data em que for declarada como vencedora do certame.

7.21.1. O benefício de que trata o subitem anterior não eximirá a microempresa, a empresa de pequeno porte e a cooperativa, da apresentação de todos os documentos, ainda que apresentem alguma restrição.

7.22. Eventual inabilitação do licitante será considerada para fins de apuração da veracidade das informações prestadas na declaração de cumprimento aos requisitos de habilitação, conforme o art. 63, I, da Lei nº 14.133/2021.



PREFEITURA MUNICIPAL DE HORTOLÂNDIA

7.23. A verificação pela Agente de Contratação, em sítios eletrônicos oficiais de órgãos e entidades emissores de certidões constitui meio legal de prova, para fins de habilitação.

7.24. Após a vinculação dos documentos para habilitação, não será permitida a substituição ou a apresentação de novos documentos, salvo em sede de diligência:

7.24.1. Complementação de informações acerca dos documentos já apresentados pelos licitantes e desde que necessária para apurar fatos existentes à época da abertura do certame; e

7.24.2. Atualização de documentos cuja validade tenha expirado após a data de recebimento das propostas;

7.25. Na análise dos documentos de habilitação, a comissão de contratação poderá sanar erros ou falhas, que não alterem a substância dos documentos e sua validade jurídica, mediante decisão fundamentada, registrada em ata e acessível a todos, atribuindo-lhes eficácia para fins de habilitação e classificação.

7.26. Na hipótese de o licitante não atender às exigências para habilitação, a Agente de Contratação examinará a proposta subsequente e assim sucessivamente, na ordem de classificação, até a apuração de uma proposta que atenda ao presente edital.

8 – DO PARECER TÉCNICO

8.1. Durante as fases desta Concorrência, a Agente de Contratações, **se julgar necessário**, suspenderá a sessão e encaminhará o processo à Secretaria Municipal de Obras ou à Secretaria Municipal de Esportes e Lazer, a fim de que seja emitido Parecer Técnico referente à proposta vencedora do item.

8.2. Ocorrendo a desclassificação da empresa vencedora, os autos serão devolvidos a Agente de Contratações, para que este realize nova negociação com as demais empresas, obedecendo à ordem de classificação.

8.3. Somente após tal procedimento, a Agente de Contratações fará a adjudicação às empresas vencedoras.



PREFEITURA MUNICIPAL DE HORTOLÂNDIA

9 – DOS RECURSOS

9.1. A interposição de recurso referente ao julgamento das propostas, à habilitação ou inabilitação de licitantes, à anulação ou revogação da licitação, observará o disposto no art. 165 da lei nº 14.133, de 2021.

9.2. O prazo recursal é de 3 (três) dias úteis, contados da data de intimação ou de lavratura da ata.

9.3. Quando o recurso apresentado impugnar o julgamento das propostas ou o ato de habilitação ou inabilitação do licitante:

9.3.1. A intenção de recorrer deverá ser manifestada imediatamente, sob pena de preclusão;

9.3.2. O prazo para apresentação das razões recursais será iniciado na data de intimação ou de lavratura da ata de habilitação ou inabilitação;

9.4. O tempo mínimo para manifestação da intenção de recurso será de 30 minutos, podendo a Agente de Contratação dar provimento ou negar o mesmo.

9.5. Os recursos deverão ser encaminhados em campo próprio do sistema.

9.6. O recurso será dirigido à autoridade que tiver editado o ato ou proferido a decisão recorrida, a qual poderá reconsiderar sua decisão no prazo de 3 (três) dias úteis, ou, nesse mesmo prazo, encaminhar recurso para a autoridade superior, a qual deverá proferir sua decisão no prazo de 10 (dez) dias úteis, contado do recebimento dos autos.

9.7. Os recursos interpostos fora do prazo não serão conhecidos.

9.8. O prazo para apresentação de contrarrazões ao recurso pelos demais licitantes será de 3 (três) dias úteis, contados da data da intimação pessoal ou da divulgação da interposição do recurso, assegurada a vista imediata dos elementos indispensáveis à defesa de seus interesses.

9.9. O recurso e o pedido de reconsideração terão efeito suspensivo do ato ou da decisão recorrida até que sobrevenha decisão final da autoridade competente.



PREFEITURA MUNICIPAL DE HORTOLÂNDIA

9.10. O acolhimento do recurso invalida tão somente os atos insuscetíveis de aproveitamento.

9.11. Os autos do processo permanecerão com vista franqueada aos interessados junto ao departamento de suprimentos, da Prefeitura de Hortolândia, localizado na rua José Cláudio Alves Dos Santos, nº 585, bairro remanso campineiro, no Município de Hortolândia – sp, no horário das 08:00 às 17:00 horas.

10 – DAS INFRAÇÕES ADMINISTRATIVAS E SANÇÕES

9.1. As infrações e sanções administrativas serão consideradas e aplicadas nos termos do Decreto Municipal 5.181 de 24 de janeiro de 2023.

9.2. A aplicação das sanções previstas neste edital não exclui, em hipótese alguma, a obrigação de reparação integral dos danos causados.

11 – DA IMPUGNAÇÃO AO EDITAL E DO PEDIDO DE ESCLARECIMENTO

11.1. Qualquer pessoa é parte legítima para impugnar este Edital por irregularidade na aplicação da Lei nº 14.133, de 2021, devendo protocolar o pedido até 3 (três) dias úteis antes da data da abertura do certame.

11.2. A resposta à impugnação ou ao pedido de esclarecimento será divulgado em sítio eletrônico oficial no prazo de até 3 (três) dias úteis, limitado ao último dia útil anterior à data da abertura do certame.

11.3. A impugnação e o pedido de esclarecimento poderão ser realizados por forma eletrônica, através do e-mail: licitacao@hortolandia.sp.gov.br ou através do Sistema BBMNet.

11.4. As impugnações e pedidos de esclarecimentos não suspendem os prazos previstos no certame.

11.4.1. A concessão de efeito suspensivo à impugnação é medida excepcional e deverá ser motivada pelo agente de contratação, nos autos do processo de licitação.



PREFEITURA MUNICIPAL DE HORTOLÂNDIA

11.5. Acolhida a impugnação, será definida e publicada nova data para a realização do certame.

12 – DAS DISPOSIÇÕES GERAIS

12.1. Será divulgada ata da sessão pública no sistema eletrônico.

12.2. Não havendo expediente ou ocorrendo qualquer fato superveniente que impeça a realização do certame na data marcada, a sessão será automaticamente transferida para o primeiro dia útil subsequente, no mesmo horário anteriormente estabelecido, desde que não haja comunicação em contrário, pela Agente de Contratação.

12.3. Todas as referências de tempo no Edital, no aviso e durante a sessão pública observarão o horário de Brasília – DF.

12.4. A homologação do resultado desta licitação não implicará direito à contratação.

12.5. As normas disciplinadoras da licitação serão sempre interpretadas em favor da ampliação da disputa entre os interessados, desde que não comprometam o interesse da Administração, o princípio da isonomia, a finalidade e a segurança da contratação.

12.6. Os licitantes assumem todos os custos de preparação e apresentação de suas propostas e a Administração não será, em nenhum caso, responsável por esses custos, independentemente da condução ou do resultado do processo licitatório.

12.7. Na contagem dos prazos estabelecidos neste Edital e seus Anexos, excluir-se-á o dia do início e incluir-se-á o do vencimento. Só se iniciam e vencem os prazos em dias de expediente na Administração.

12.8. O desatendimento de exigências formais não essenciais não importará o afastamento do licitante, desde que seja possível o aproveitamento do ato, observados os princípios da isonomia e do interesse público.

12.9. O Manual de operações da Plataforma BBMNET Licitações encontra-se disponível aos interessados no Portal www.novobbmnet.com.br.

12.10. Dúvidas ou esclarecimentos adicionais sobre o uso da Plataforma BBMNET



PREFEITURA MUNICIPAL DE HORTOLÂNDIA

Licitações podem ser obtidas nos canais de atendimento da Plataforma BBMNET Licitações, por e-mail, whatsapp, telefone e chat disponíveis no Portal www.novobbmnet.com.br.

12.11. Em caso de divergência entre disposições deste Edital e de seus anexos ou demais peças que compõem o processo, prevalecerá as deste Edital.

12.12. O Edital e seus anexos estão disponíveis, na íntegra, no Portal Nacional de Contratações Públicas (PNCP) e no sítio eletrônico oficial da Prefeitura: www.hortolandia.sp.gov.br > Acesso rápido > Licitações.

13 – DOS ANEXOS

13.1. Integram este Edital, para todos os fins e efeitos, os seguintes anexos:

13.2. ANEXO I – Termo de Referência;

13.2.1. ANEXO A – Declaração de visita técnica;

13.2.2. ANEXO B – Memória de cálculo;

13.2.3. ANEXO C – Diário de obras;

13.2.4. Planilha orçamentária;

13.2.5. Planilha Quantitativa;

13.2.6. Cronograma Físico-Financeiro;

13.2.7. Cronograma em branco;

13.2.8. Projetos.

13.3. ANEXO II – Estudo Técnico Preliminar;

13.4. ANEXO III – Modelo de Proposta detalhada;

13.5. ANEXO IV – Modelo de contrato;

13.6. ANEXO V – Termo de Ciência e Notificação do TCESP.



PREFEITURA MUNICIPAL DE HORTOLÂNDIA

Hortolândia, 12 de julho de 2024.

Secretaria Municipal de Administração e Gestão de Pessoal



MUNICÍPIO DE HORTOLÂNDIA

MEMORIAL DESCRITIVO

Objeto: Reforma do Campo de Futebol do Jardim Santa Clara do Lago I

Local: Rua Pedro Pereira dos Santos, s/n. - Jardim Mirante de Sumaré - Hortolândia / SP

1. GENERALIDADES

As especificações destinam-se à descrição implantação de grama sintética no campo de futebol do Jardim Santa Clara do Lago I, Hortolândia - SP.

Fica designada CONTRATADA como sendo a empresa vencedora do processo licitatório e responsável pela Obra, enquanto que FISCALIZAÇÃO, como sendo a Prefeitura Municipal de Hortolândia, englobando as Secretaria de Obras e Secretaria de Esportes e Lazer, os quais terão competência para analisar e resolver os casos específicos.

A CONTRATADA obriga-se a satisfazer a todos os requisitos constantes das especificações e atender às normas da ABNT e a Secretaria Municipal de Obras e a Secretaria de Esportes do município de Hortolândia.

2. SERVIÇOS PRELIMINARES

2.1 Placa de obra em chapa de aço galvanizada

Deverá ser instalada placa de obra com dimensões de 4,00 x 2,00m, cujos dizeres serão fornecidos pela Prefeitura Municipal de Hortolândia.

2.2 Locação de container

Para as instalações do canteiro de obras está prevista a locação de container tipo sanitário com 2 vasos sanitários, 2 lavatórios, 2 mictórios e 4 pontos para chuveiro - área mínima de 13,80 m² e também de um container para depósito - área mínima de 13,80 m².



MUNICÍPIO DE HORTOLÂNDIA

2.3 Locação de container tipo depósito - área mínima de 13,80 m²

Alocação, traslado até o local da obra, montagem, instalação, desmontagem e a remoção completa de container módulo para depósito, conforme NR18 (2015). Área mínima de 13,80 m².

2.4 Locação de vias, calçadas, tanques e lagoas

Fornecimento de veículo para locomoção, materiais, mão-de-obra qualificada e equipamentos necessários para execução de serviços de locação de vias, calçadas, tanque e lagoas, com pontaletes de 3 x 3 em madeira *Erismia uncinatum* (conhecido como Quarubarana ou Cedrinho), ou *Qualea spp* (conhecida como Cambará).

3. DEMOLIÇÕES E REMOÇÕES

3.1 Limpeza mecanizada geral, inclusive remoção da cobertura vegetal - troncos com diâmetro até 10cm – sem transporte1)

Deverão ser consideradas apenas as áreas mecanicamente capinadas e limpas, seja para a implantação de edifício e/ou obras complementares de seu entorno, seja para a implantação de instalações provisórias e necessárias à execução dos serviços, desconsiderando-se eventuais áreas submetidas exclusivamente a movimento de terra, manual ou mecânico, apropriado em separado. Este serviço compreende além da limpeza de detritos em geral, entulho ou terra depositada, a capinação e limpeza da cobertura vegetal de pequeno porte, inclusive o arrancamento de plantas ou tocos, cujos troncos, medidos a uma altura de 30,00cm do solo, apresentem diâmetro igual ou inferior a 10,00cm.

3.2 Retirada de poste ou sistema de sustentação para alambrado ou fechamento

Fornecimento da mão-de-obra necessária para a retirada de poste ou sistema de sustentação usado na fixação de tela de alambrado, inclusive a base de sustentação do mesmo; a seleção e a guarda das peças reaproveitáveis.



MUNICÍPIO DE HORTOLÂNDIA

3.3 Carga mecanizada e remoção de terra, inclusive transporte até 1km

O serviço será executado por m³ (metro cúbico) de terra removida, medida no corte e/ou aterro obedecidas as geometrias de projeto, sendo aplicado no caso da impossibilidade, comprovada pela fiscalização de efetuar a carga no ato da escavação mecanizada ou manual.

Remunera o transporte de terra dentro dos limites da obra, o carregamento mecanizado do caminhão, inclusive o tempo do referido veículo à disposição, assim como o transporte até o primeiro quilômetro e a descarga no destino.

3.4 Taxa de destinação de resíduo sólido em aterro, tipo solo/terra

Medido por metro cubico de terra descartado aferido pelo volume da caçamba. Taxa de descarte de solo seco, limpo, e não contaminado em aterro certificado pela CETESB (Companhia de Tecnologia de Saneamento Ambiental), CADRI (Certificado de Movimentação de Resíduos de Interesse Ambiental) e credenciado pelos órgãos legisladores para Região Metropolitana de São Paulo.

3.5 Transporte com caminhão basculante de 6 m³, em via urbana pavimentada

Caminhão basculante 6 m³: equipamento utilizado para o transporte de materiais.

Momento de transporte do material, sendo o volume solto do material transportado multiplicado pela distância média de transporte (DMT) até 30 km;

Nos quantitativos da DMT considerar somente o percurso de IDA entre a origem e o destino.

4. MOVIMENTO DE TERRA

4.1 Fornecimento de terra, inclusive corte, carga, descarga e transporte até 1km

O serviço será medido por m³ (metro cúbico) de terra fornecida, calculado no aterro compactado.

O item remunera os serviços de corte e carregamento mecanizados, executados na jazida, bem como o tempo do caminhão à disposição, o transporte até o primeiro quilômetro e a descarga nos limites da obra.

4.2 Aterro, inclusive compactação

O serviço será medido por m³ (metro cúbico) de aterro executado, calculado no aterro compactado.



MUNICÍPIO DE HORTOLÂNDIA

O item remunera os serviços de aterro mecanizado, executados com qualquer tipo de solo, bem como os serviços de compactação mecanizada do aterro e os acertos e acabamentos manuais necessários.

4.3 Corte e carregamento para bota-fora, inclusive transporte até 1km

O serviço será medido por m³ (metro cúbico) de corte e carregamento executado, calculado no corte, desconsiderando-se o empolamento.

O item remunera os serviços de corte e carregamento mecanizados, executados em qualquer tipo de solo, exclusive solo rochoso, bem como o tempo do caminhão à disposição, o transporte até o primeiro quilômetro e a descarga no destino.

4.4 Carga mecanizada e remoção de terra, inclusive transporte até 1km

O serviço será executado por m³ (metro cúbico) de terra removida, medida no corte e/ou aterro obedecidas as geometrias de projeto, sendo aplicado no caso da impossibilidade, comprovada pela fiscalização de efetuar a carga no ato da escavação mecanizada ou manual.

Remunera o transporte de terra dentro dos limites da obra, o carregamento mecanizado do caminhão, inclusive o tempo do referido veículo à disposição, assim como o transporte até o primeiro quilômetro e a descarga no destino.

4.5 Taxa de destinação de resíduo sólido em aterro, tipo solo/terra

Medido por metro cubico de terra descartado aferido pelo volume da caçamba. Taxa de descarte de solo seco, limpo, e não contaminado em aterro certificado pela CETESB (Companhia de Tecnologia de Saneamento Ambiental), CADRI (Certificado de Movimentação de Resíduos de Interesse Ambiental) e credenciado pelos órgãos legisladores para Região Metropolitana de São Paulo.

4.6 Transporte com caminhão basculante de 6 m³, em via urbana pavimentada

Caminhão basculante 6 m³: equipamento utilizado para o transporte de materiais.



MUNICÍPIO DE HORTOLÂNDIA

Momento de transporte do material, sendo o volume solto do material transportado multiplicado pela distância média de transporte (DMT) até 30 km;

Nos quantitativos da DMT considerar somente o percurso de IDA entre a origem e o destino.

4.7 Remoção de entulho separado de obra com caçamba metálica - terra, alvenaria, concreto, argamassa, madeira, papel, plástico ou metal

Será medido por volume de entulho retirado e não misturado, aferido na caçamba (m³).

Fornecimento dos serviços de carregamento manual de terra ou alvenaria ou concreto ou argamassa ou madeira ou papel ou plástico ou metal até a caçamba, remoção e transporte da caçamba até unidade de destinação final indicada pelo Município onde ocorrer a geração e retirada do entulho, ou área licenciada para tal finalidade pela Companhia de Tecnologia de Saneamento Ambiental (CETESB), e que atenda às exigências de legislação municipal, acondicionados em caçambas distintas, sem mistura de material, abrangendo:

a) A empresa ou prestadora dos serviços de remoção do entulho, resíduos provenientes da construção civil, deverá cumprir todas as exigências e determinações previstas na legislação:

Resolução nº 307, de 5 de julho de 2002 e suas alterações, pelo Conselho Nacional do Meio Ambiente (CONAMA), Decreto nº 37952, de 11 de maio de 1999, e normas;

b) Fornecimento de caçamba metálica de qualquer tamanho, na obra, remoção da mesma quando cheia, e a reposição por outra caçamba vazia, o transporte e o despejo na unidade de destinação final, independente da distância do local de despejo;

c) Fornecimento da mão de obra e recipientes adequados, necessários para o transporte manual, vertical ou horizontal, do material de entulho, até o local onde está situada a caçamba;

d) Proteção das áreas envolvidas, bem como o despejo e acomodação dos materiais na caçamba;

e) A mão de obra, os materiais acessórios e os equipamentos necessários ao carregamento, transporte e descarga deverão ser condizentes com a natureza dos serviços prestados.

f) Na retirada do entulho, a empresa executora dos serviços de coleta e transporte, deverá apresentar o Controle de Transporte de Resíduos (CTR) devidamente preenchido, contendo informações sobre o gerador, origem, quantidade e descrição dos resíduos e seu destino, unidade de disposição final, bem como o comprovante declarando a sua correta destinação;



MUNICÍPIO DE HORTOLÂNDIA

g) Estão inclusos todos os impostos legais e despesas necessárias junto aos órgãos regulamentadores das atividades envolvidas. Normas técnicas: NBR 15112, NBR 15113, NBR 15114 e Nota Técnica da NBR 10004/2004.

5. INFRAESTRUTURA

A base para a implantação da grama sintética deverá ser do tipo graduada, com três camadas individuais de britas: 10 cm da brita 1, 5 cm da 0 e 5 cm de pedrisco ou pó-de-pedra.

A compactação deve ser feita em cada camada de brita com compactador vibratório, ou rolo de compactação. Após todas as camadas bem compactadas, deve-se executar o contrapiso em argamassa de cimento e areia, traço 1:4 com espessura de 2 cm.

Há de se deixar um caimento de 1 a 1,5%, cortando-se imaginariamente o campo, a partir de seu centro (de gol a gol) em sentido longitudinal para as laterais.

6. DRENAGEM PLUVIAL

6.1 Drenagem dos Campos Society e de Quadra de Areia

A drenagem do campo society será superficial, conforme detalhe na folha do projeto básico fornecido pela CONTRATANTE, assim as águas seguirão para as laterais do campo e serão captadas e conduzidas através de canaletas de concreto instaladas no limite lateral do campo, as tampas das canaletas serão de concreto armado. Para o lançamento das águas na sarjeta, foi previsto linhas de tubos de 100 mm e 75mm, conforme detalhe no projeto básico fornecido pela CONTRATANTE.

A drenagem da Quadra de Areia deverá ser executada conforme projeto fornecido pela CONTRATANTE.

7. PISOS

7.1 Grama sintética

7.1.1 Especificações técnicas

Gramado sintético especial para a prática de futebol, composto de um carpete (em rolos) de grama sintética composto de tufo de fios de 50 mm em fibra de PE (polietileno) na cor verde, fibrilados e



MUNICÍPIO DE HORTOLÂNDIA

tufados em alta densidade, sobre manta de ráfia com cobertura em látex de alta resistência e polietileno entrelaçado com micro poros para drenagem de água e tratamento UV.

Execução de demarcação de Futebol com linhas de grama branca com as mesmas características do gramado sintético.

O preenchimento do gramado será feito através de uma camada amortecedora, composta de borracha granulada SBR M10 e Areia Quartzosa.

Execução de varrição mecânica para espalhamento da camada amortecedora de grânulos de borracha SBR, limpa e peneirada, isenta de impureza e metais e Areia Quartzosa (sílica).

7.1.2 Características

- ✓ Altura da grama- 50 mm.
- ✓ Cor – verde Oliva
- ✓ Tipo de fio- PE – 100% Polietileno reto.
- ✓ Proteção contra raios ultravioleta.
- ✓ Espessura mínima do fio: 8.000 Dtex.
- ✓ Largura mínima do rolo – 3,00 metros
- ✓ Densidade mínima – 9.000 pontos por m²
- ✓ Distância máxima entre carreiras – 15mm
- ✓ Base da Grama – Base dupla com reforço e cobertura em látex, com dreno de microporos.
- ✓ Tipo de fio – Fibrilado de Alta Resistência.
- ✓ Preenchimento dos fios-Grânulos de borracha SBR.
- ✓ Garantia mínima – 36 meses

7.2 Campo de Areia

Antes do lançamento da areia lavada no campo de areia, deverá ser executado os drenos, conforme projeto fornecido pela CONTRATANTE.

Para o piso do tanque de areia, deverá ser aplicado uma camada de 20 cm de areia fina lavada especificada, para enchimento do tanque de areia.



MUNICÍPIO DE HORTOLÂNDIA

8. FECHAMENTO E COMPONENTES METÁLICOS

8.1 Condições gerais

Todos os trabalhos de serralheria serão realizados com precisão de cortes e ajustes. Todo o material a ser empregado deverá ser de boa qualidade e sem defeitos de fabricação ou falhas de laminação.

8.2 Tela de arame galvanizado fio nº 10 BWG, malha de 2´

- 1) As atuais telas de fechamento dos campos Society e de areia deverão ser removidas.
- 2) Será medido por área de tela instalada (m²).
- 3) O item remunera o fornecimento de tela, para quadras poliesportivas, em arame galvanizado, fio nº 10 BWG, em malha quadrangular com espaçamento de 2´´; arame galvanizado fio nº14 BWG, para a amarração da tela; materiais acessórios e a mão-de-obra necessária para a instalação da tela.

8.3 - Alambrado para quadra poliesportiva, estruturado por tubos de aço galvanizado

- Conferir medidas na obra;
- Cortar os tubos da estrutura do alambrado, conforme projeto;
- Lixar perfeitamente todas as linhas de cortes, eliminando todas as rebarbas;
- Chumbar os montantes na base com concreto;
- Soldar os travamentos horizontais e escoramento do alambrado, conforme projeto;
- Lixar os pontos de solda, eliminando os excessos;
- Após execução da estrutura tubular, posicionar a tela e fixá-la com amarração de arame em todas as malhas.

8.4 - Portão tubular em tela de aço galvanizado até 2,50 m de altura, completo

Fornecimento e instalação de portão pivotante de uma ou duas folhas com altura até 2,50 m, constituído por: perfil tubular de aço carbono SAE 1008 / 1010 galvanizado norma ASTM



MUNICÍPIO DE HORTOLÂNDIA

A513/A513M-18, com diâmetro externo de 2; requadro interno em barra chata de aço carbono SAE 1008 / 1012, de 3/4 x 3/16; tela tipo Zinc Fence da Universal, Icotela ou equivalente, com malha ciclônica tipo Q de 2 (50 x 50 mm) fio BWG 10 (3,40 mm) ou de 1 (25 x 25 mm) fio BWG 12 (2,77 mm), fabricada em fio de aço doce com tensão média de ruptura de 40 a 60 kg / mm² de acordo com a NBR 5589, galvanizado por imersão em banho de zinco antes de tecer a malha, com uma quantidade mínima de zinco da ordem de 70 g / m² NBR 6331, com acabamento de pontas dobradas; batentes; colunas; trinco e ferrolho com porta-cadeado. Remunera também fornecimento de cimento, areia, materiais e mão de obra necessários para: aplicação em uma demão de galvanização a frio, nos pontos de solda e / ou corte dos elementos que compõem o portão, conforme recomendações do fabricante.

8.5 Traves para futebol Society

As traves dos gols serão confeccionadas em tubos galvanizados de 4" de diâmetro medindo 5,00 x 2,20m, pintadas na cor branca, incluindo rede de polietileno fio 3mm.

8.6 Tela de nylon para cobertura de quadra

Toda a área do campo Society fechada com alambrado será coberta com uma tela em malha 10, fio 3mm em poliamida, tirante de aço nº 12.

9. PINTURA

9.1 Pintura dos Alambrados e Portão

Os alambrados, as telas galvanizadas e portão, deverão ser pintados com tinta alquídica de acabamento (esmalte sintético premium brilhante) aplicada a rolo ou pincel sobre perfil metálico, na cor verde escuro.



MUNICÍPIO DE HORTOLÂNDIA

10. FISCALIZAÇÃO

Fica designada FISCALIZAÇÃO, como sendo a Prefeitura Municipal de Hortolândia, englobando as Secretaria de Obras e Secretaria de Esportes e Lazer.

Deverá a CONTRATADA, após o término de cada etapa, solicitar a presença da FISCALIZAÇÃO que, a seu critério, poderá aprovar ou não a etapa concluída. Não havendo nada em contrário, a CONTRATADA estará liberada para prosseguir as etapas subseqüentes.

Caso haja irregularidades, a CONTRATADA fica obrigada a proceder por sua conta e nos prazos estipulados, as modificações, demolições e reposições que se fizerem necessárias.

11. QUALIFICAÇÃO TÉCNICA

Para fins de comprovação da QUALIFICAÇÃO TÉCNICA, as licitantes deverão apresentar:

1. Certidão de registro ou inscrição junto ao CREA ou CAU da Proponente e do Responsável Técnico, dentro do prazo de validade. Para o fim de comprovar o(s) registro(s) do(s) responsável (eis) técnico(s), também será aceita certidão de registro ou inscrição da empresa onde conste(m) o(s) nome(s) do(s) responsável (eis) técnico(s).

2. Comprovação de aptidão (capacitação técnico-operacional) para a realização das obras e serviços objetos da presente licitação, através de atestado(s) emitido(s) por pessoas jurídicas de direito privado ou público, devidamente registrados nas entidades profissionais competentes, demonstrando que a empresa licitante tenha executado obras/serviços similares com o objeto da licitação. Para tal comprovação, será(ão) aceito(s) atestado(s) contendo, no mínimo, as seguintes atividades de maior relevância e valor significativo (Súmula nº 24 – Tribunal de Contas do Estado de S. Paulo), conforme segue:

2.1. Execução de obras e serviços, contendo, no mínimo:

Alínea	Parcela de Maior Relevância e Valor Significativo	Quantidade
A	FORNECIMENTO E INSTALAÇÃO DE GRAMA SINTÉTICA (item 4.4.1 da planilha);	711,00 m2



MUNICÍPIO DE HORTOLÂNDIA

B	ALAMBRADO EM TELA DE AÇO GALVANIZADO (item 7.8 e 7.9 da planilha);	375,00 m2
---	--	-----------

3. Comprovação de aptidão (capacitação técnico-profissional) para a realização das obras e serviços objetos da presente licitação, relativas às parcelas de maior relevância, conforme abaixo relacionadas, através de Certidões de Acervo Técnico, demonstrando a execução, por seus profissionais de nível superior, de obras e serviços de características similares com o objeto da licitação. Para tal comprovação, será(ão) aceito(s) atestado(s) contendo as seguintes atividades de maior relevância e valor significativo (Súmula nº 23 – Tribunal de Contas do Estado de S. Paulo), conforme segue:

3.1. Execução de obras e serviços, constando, no mínimo:

Alínea	Parcela de Maior Relevância e Valor Significativo
A	FORNECIMENTO E INSTALAÇÃO DE GRAMA SINTÉTICA
B	ALAMBRADO EM TELA DE AÇO GALVANIZADO

Os atestados referidos nas alíneas “A” e “B” do subitem acima deverão ter sido emitidos na conformidade do enunciado na Súmula 25 do Tribunal de Contas do Estado de São Paulo.

As parcelas indicadas como sendo de maior relevância, para fins de comprovação de qualificação técnica dos itens “2.1” e “3.1”, também possuem valores significativos no contexto dos serviços a serem executados e estão de acordo com as Súmulas nºs. 23 e 24 do Tribunal de Contas do Estado de São Paulo.

A comprovação a que se refere a qualificação técnica-operacional poderá ser efetuada pelo somatório das quantidades realizadas em tantos atestados ou certidões quanto dispuser o licitante. Para a comprovação de aptidão será admitida a comprovação de certidões ou atestados de obras ou serviços similares de complexidade técnica e operacional equivalente ou superior.

Não serão admitidos atestados emitidos em favor de empresas ou cooperativas subcontratadas pela licitante.



MUNICÍPIO DE HORTOLÂNDIA

Os profissionais indicados pela proponente para fins de comprovação da capacidade técnica, deverão participar efetivamente da obra ou serviço, admitindo sua substituição por profissional de experiência equivalente ou superior, desde que aprovado pelo gestor do contrato.

Recomenda-se grifar nos respectivos atestados os serviços e as quantidades solicitadas para comprovação da qualificação técnica-operacional.

4. Declaração de Visita Técnica:

4.1. A Licitante poderá realizar visita técnica, por sua conta, ao local da futura obra, no endereço abaixo, para conhecimento do local, bem como de todos os fatores que possam vir a interferir na execução da futura obra, a fim de assumir responsabilidades futuras, com referência às condições existentes, bem como das futuras proposições.

Local: Campo de Futebol localizado na Rua Pedro Pereira dos Santos, s/n. - Jardim Mirante de Sumaré - Hortolândia / SP

4.2. A Licitante deverá fornecer Declaração de Visita Técnica, responsabilizando-se integralmente pela veracidade das informações ali prestadas.

4.3. Caso o licitante opte por não realizar vistoria, poderá substituir a declaração exigida no presente item por declaração formal assinada pelo seu responsável técnico acerca do conhecimento pleno das condições e peculiaridades do objeto licitado.

12. APRESENTAÇÃO DAS PROPOSTAS

1. A proposta de Preços deverá conter Planilha Orçamentária e Cronograma, conforme modelos anexos. Os preços unitários e global não poderão exceder aos das planilhas indicadas pela Prefeitura para a presente licitação.

2. As empresas licitantes deverão apresentar composições de todos os preços unitários (CPU), de todos os itens da planilha, que deverão ser elaboradas conforme definido Art. 2º - Inciso II do Decreto Federal n.º 7983/2013, ou seja, detalhamento do custo unitário do serviço que expresse a



MUNICÍPIO DE HORTOLÂNDIA

descrição, quantidades, produtividades e custos unitários dos materiais, mão de obra e equipamentos necessários à execução de uma unidade de medida. Deverão, ainda, apresentar composição completa do B.D.I. e dos Encargos Sociais adotados. A não apresentação desses documentos implicará na desclassificação da licitante.

3. Os quantitativos de serviços apresentados na Planilha Orçamentária anexa foram calculados com base nos elementos técnicos do projeto, devendo, portanto, ser utilizados de forma exatamente iguais pelas licitantes, para o cálculo dos preços de sua proposta.

No caso de a proposta apresentar erro na multiplicação do quantitativo pelo preço unitário apresentado, prevalecerá o preço unitário e o cálculo será feito pelo órgão técnico ou pela Comissão Específica de Licitações, para fins de julgamento. O produto da multiplicação da quantidade pelo preço unitário deverá estar fixado em duas casas decimais. Em caso de eventuais divergências de arredondamento o cálculo será feito pelo órgão técnico ou pela Comissão Específica de Licitações, para fins de julgamento.

No caso de a planilha da proponente apresentar preços diferentes para itens idênticos, prevalecerá o menor preço ofertado e o órgão técnico fará os cálculos para efeito de julgamento.

4. O critério de julgamento das propostas comerciais será pelo menor valor global e o regime de execução será de empreitada por preços unitário.

13. DA SUBCONTRATAÇÃO E DA PARTICIPAÇÃO DE EMPRESAS EM CONSÓRCIO

1. Será permitida a subcontratação de até 30% (trinta por cento) dos serviços contratados, exceto os serviços indicados como parcelas de maior relevância e valor significativo para a comprovação da qualificação técnica, desde que precedida de autorização expressa e escrita do gestor e do fiscal do contrato, com relação aos serviços que poderão ser subcontratados, sendo que a subcontratação se dará sem prejuízo das responsabilidades contratuais e legais DA CONTRATADA. A subcontratada deverá atender às mesmas exigências de habilitação jurídica, fiscal e qualificação técnica exigidas da CONTRATADA referente à parcela do objeto que ser-lhe-á repassada sendo a CONTRATADA a única e exclusiva responsável pela execução dos serviços. A CONTRATANTE não reconhecerá qualquer vínculo com as empresas subcontratadas, sendo que qualquer contato porventura



MUNICÍPIO DE HORTOLÂNDIA

necessário, de natureza técnica, administrativa, financeira ou jurídica que decorra dos trabalhos realizados será mantido exclusivamente com a CONTRATADA.

2. Será permitida a formação de consórcio formado por, no máximo, duas empresas, justificamos que desta forma conseguimos assegurar uma boa interface entre as empresas consorciadas, garantindo uma homogeneidade os serviços prestados, o que um número maior de empresas reunidas em consórcio iria dificultar o andamento dos serviços.

14. OBRIGAÇÕES DA CONTRATADA

A CONTRATADA deverá efetuar a matrícula da obra no Cadastro Específico do INSS – CEI – junto à Receita Federal e apresentar a comprovação do recolhimento das respectivas contribuições a cada medição e antes do pagamento. O recebimento definitivo do objeto contratado ficará condicionado à apresentação, pela CONTRATADA, da Certidão Negativa de Débitos – CND – da referida CEI.

15. MEDIÇÕES E PAGAMENTOS

1. As medições serão realizadas a cada 30 (trinta) dias e deverão vir acompanhadas das Memórias de Cálculo (modelo anexo) dos quantitativos de todos os serviços medidos. Deverão ser baseadas em relatórios periódicos elaborados pela CONTRATADA, onde deverão estar registrados os levantamentos, cálculos e gráficos necessários à discriminação e determinação das quantidades dos serviços efetivamente executados.

2. Os pagamentos devidos à CONTRATADA serão efetuados em até 10 (dez) dias Fora a Dezena após o ateste da Nota Fiscal.



MUNICÍPIO DE HORTOLÂNDIA

16. DISPOSIÇÕES FINAIS

1. Após 12 (doze) meses os preços poderão ser reajustados conforme índice IPCA/IBGE, tendo como base a data do orçamento estimado.
2. Prazo de execução – 04 (quatro) meses.
3. Considerando em não se tratar de serviços comuns de engenharia, sugerimos a modalidade de concorrência pública.
4. Localização: latitude 22°53'8.69"S
Longitude 47°11'47.46"O

17. ANEXOS

1. MODELO – Declaração de Visita Técnica – Anexo A
2. MODELO - Memória de Cálculo de Medição – Anexo B
3. MODELO - Diário de Obra – Anexo C



MUNICÍPIO DE HORTOLÂNDIA

ANEXO A

DECLARAÇÃO DE VISITA TÉCNICA

**Ref. Concorrência de Preços nº /2024 –
Reforma de Campo de Futebol Jardim Santa Clara do Lago I.**

Declaramos que a empresa _____,
com sede na _____, nº _____,
bairro _____, no Município de _____,
Estado de _____, inscrita no CNPJ sob o nº _____,
realizou visita técnica ao local onde serão executados os serviços objeto
do Edital da **Concorrência de Preços nº /2024**.

A visita técnica foi realizada no dia ___/___/2024, pelo Sr.

_____.

(local e data)

ANEXO B



Prefeitura Municipal de Hortolândia Secretaria de Obras e Serviços Urbanos

Memória de Cálculo de Medição

Obra :		N.º Folha :
Local :		Medição N.º :
Empresa :		Período :
Item :	Serviço :	Unidade :

--	--	--

APROVAÇÕES:

CONTRATADO:

CONTRATANTE:

PREFEITURA MUNICIPAL DE HORTOLÂNDIA

ANEXO C

 <h2 style="margin: 0;">DIÁRIO DE OBRAS</h2>						FL. <u>01 / 01</u>
<input type="checkbox"/> DIÁRIO <input type="checkbox"/> SEMANAL <input checked="" type="checkbox"/> MENSAL DIA DA SEM: sábado						DATA: _____
Proc. Adm.	CONTRATADA :				CONTR. PMH Nº ____ / ____	
Concorrência: nº	OBJETO CONTRATUAL /NATUREZA DO SERVIÇO:				DECORRIDOS	
						RESTANTES
CONDIÇÕES CLIMÁTICAS						
PERÍODO	TEMPO			CONDIÇÕES		Observações
	Bom	Nub.	Chuva	Prog.	Imp.	
MATINA						
TARDE						
NOITE						
M.D.O IND		M.D.O DIRETA		Equipamentos		OCORRENCIA
Engº Civil Prep.		Servente		Escav. Hidr.		
Engº Civil Trainee		Operador		Bascul.		
Topógrafo		Motorista		Retroescavadeira		
Aux. Topogr.		Pedreiro		Rolo PD/Liso/Pneu		
Tec Segurança		Aux. de limpeza		Motoniveladora		
Eng. Projet./Cad		Borrac		Cam Pipa/Esparg		
Aux. Almojarife		Mecan		Vibroacabadora		
Enc. Adm		Marteleteiro		Fresa		
Vigilante		Eletricista		Cj Eqpts Leves		
Enc. De obras		Carpinteiro		Veículo leve		
Mestre de Obras		Armador		Kombi/van		
Aux. Adm.				Container		
TOTAL	0		0		0	
ANDAMENTO DOS SERVIÇOS						
CONTRATADA				FISCALIZAÇÃO		
CONTRATADA				FISCALIZAÇÃO / PMH		



MUNICÍPIO DE HORTOLÂNDIA

PLANILHA ORÇAMENTÁRIA

Objeto: Reforma do Campo de Futebol do Jd. Santa Clara do Lago I BDI = 24,87% (incl. nos P.U.'s)

Rua Pedro Pereira dos Santos, S/Nº - Jd. Mirante de Sumaré - Hortolândia / SP.

Data Base: Fev/2024

Data da Elaboração: 01/04/2024

ART: 28027230232051736

Item	Descrição dos Serviços	Unid.	Quant.	Preço Unitário (R\$)	Preço Total (R\$)
1	SERVIÇOS PRELIMINARES				
1.1	FORNECIMENTO E INSTALAÇÃO DE PLACA DE OBRA COM CHAPA GALVANIZADA E ESTRUTURA DE MADEIRA. AF_03/2022_PS	M2	8,00	400,20	3.201,60
1.2	LOCAÇÃO DE CONTAINER TIPO SANITÁRIO COM 2 VASOS SANITÁRIOS, 2 LAVATÓRIOS, 2 MICTÓRIOS E 4 PONTOS PARA CHUVEIRO - ÁREA MÍNIMA DE 13,80 M²	MÊS	6,00	1.647,53	9.885,18
1.3	LOCAÇÃO DE CONTAINER TIPO DEPÓSITO - ÁREA MÍNIMA DE 13,80 M²	MÊS	6,00	1.098,58	6.591,48
	Sub-total				19.678,26
2	DEMOLIÇÕES E REMOÇÕES				
2.1	LIMPEZA MECANIZADA GERAL, INCLUSIVE REMOÇÃO DA COBERTURA VEGETAL - TRONCOS COM DIÂMETRO ATÉ 10CM - SEM TRANSPORTE	M2	2.126,34	2,07	4.401,52
2.2	RETIRADA DE POSTE OU SISTEMA DE SUSTENTAÇÃO PARA ALAMBRADO OU FECHAMENTO	UNID.	1,00	33,05	33,05
2.3	CARGA MECANIZADA E REMOÇÃO DE TERRA, INCLUSIVE TRANSPORTE ATÉ 1KM	M3	212,63	19,45	4.135,65
2.4	TAXA DE DESTINAÇÃO DE RESÍDUO SÓLIDO EM ATERRO, TIPO SOLO/TERRA	M3	212,63	37,07	7.882,19
2.5	TRANSPORTE COM CAMINHÃO BASCULANTE DE 6 M³, EM VIA URBANA PAVIMENTADA, DMT ATÉ 30 KM (UNIDADE: M3XKM). AF_07/2020	M3XKM	2.338,93	3,82	8.934,71
3.7	REMOÇÃO DE ENTULHO SEPARADO DE OBRA COM CAÇAMBA METÁLICA - TERRA, ALVENARIA, CONCRETO, ARGAMASSA, MADEIRA, PAPEL, PLÁSTICO OU METAL	M3	0,50	133,49	66,75
	Sub-total				25.453,87
3	MOVIMENTO DE TERRA				
3.1	FORNECIMENTO DE TERRA, INCLUSIVE CORTE, CARGA, DESCARGA E TRANSPORTE ATÉ 1KM	M3	421,10	36,74	15.471,21
3.2	ATERRO, INCLUSIVE COMPACTAÇÃO	M3	421,10	9,09	3.827,80
3.3	CORTE E CARREGAMENTO PARA BOTA-FORA, INCLUSIVE TRANSPORTE ATÉ 1KM	M3	10,40	32,13	334,15
3.4	CARGA MECANIZADA E REMOÇÃO DE TERRA, INCLUSIVE TRANSPORTE ATÉ 1KM	M3	10,40	19,45	202,28
3.5	TAXA DE DESTINAÇÃO DE RESÍDUO SÓLIDO EM ATERRO, TIPO SOLO/TERRA	M3	10,40	37,07	385,53
3.6	TRANSPORTE COM CAMINHÃO BASCULANTE DE 6 M³, EM VIA URBANA PAVIMENTADA, DMT ATÉ 30 KM (UNIDADE: M3XKM). AF_07/2020	M3XKM	104,00	3,82	397,28
	Sub-total				20.618,25
4	CAMPO SOCIETY				
4.1	INFRAESTRUTURA - FUNDAÇÃO DO CAMPO SOCIETY E QUADRA DE AREIA (BLOCOS DE COROAMENTO)				
4.1.1	ESTACA ESCAVADA MECANICAMENTE, DIÂMETRO DE 25 CM ATÉ 20 T	M	152,50	67,74	10.330,35
4.1.2	ESCAVAÇÃO MECANIZADA DE VALAS OU CAVAS COM PROFUNDIDADE DE ATÉ 2 M	M3	21,00	13,95	292,95
4.1.3	PREPARO DE FUNDO DE VALA COM LARGURA MENOR QUE 1,5 M (ACERTO DO SOLO NATURAL). AF_08/2020	M2	15,00	9,84	147,60
4.1.4	LASTRO DE BRITA (BRITA 1)	M3	0,75	270,49	202,87
4.1.5	FABRICAÇÃO, MONTAGEM E DESMONTAGEM DE FÔRMA PARA BLOCO DE COROAMENTO, EM MADEIRA SERRADA, E=25 MM, 4 UTILIZAÇÕES. AF_01/2024	M2	42,00	106,31	4.465,02
4.1.6	ARMADURA EM BARRA DE AÇO CA-50 (A OU B) FYK = 500 MPA	KG	434,39	13,06	5.673,13

Item	Descrição dos Serviços	Unid.	Quant.	Preço Unitário (R\$)	Preço Total (R\$)
4.1.7	CONCRETO USINADO, FCK = 25 MPA - PARA BOMBEAMENTO	M3	7,50	666,81	5.001,08
4.1.8	LANÇAMENTO E ADENSAMENTO DE CONCRETO OU MASSA EM FUNDAÇÃO	M3	7,50	214,45	1.608,38
4.1.9	CARGA MECANIZADA E REMOÇÃO DE TERRA, INCLUSIVE TRANSPORTE ATÉ 1KM	M3	10,73	19,45	208,70
4.1.10	TAXA DE DESTINAÇÃO DE RESÍDUO SÓLIDO EM ATERRO, TIPO SOLO/TERRA	M3	10,73	37,07	397,76
4.1.11	TRANSPORTE COM CAMINHÃO BASCULANTE DE 6 M³, EM VIA URBANA PAVIMENTADA, DMT ATÉ 30 KM (UNIDADE: M3XKM). AF_07/2020	M3XKM	118,03	3,82	450,87
4.1.12	REATERRO COMPACTADO MECANIZADO DE VALA OU CAVA COM COMPACTADOR	M3	12,75	8,57	109,27
4.2	BASE PARA GRAMADO SINTÉTICO				
4.2.1	LASTRO COM MATERIAL GRANULAR (PEDRA BRITADA N.1)	M3	138,30	190,60	26.359,98
4.2.2	PEDRISCO, FORNECIMENTO E ESPALHAMENTO COM COMPACTAÇÃO MECÂNICA (BRITA 0)	M3	69,15	286,23	19.792,80
4.2.3	PEDRISCO, FORNECIMENTO E ESPALHAMENTO COM COMPACTAÇÃO MECÂNICA (PEDRISCO OU PÓ DE PEDRA)	M3	69,15	286,23	19.792,80
4.2.4	ARGAMASSA TRAÇO 1:4 (CIMENTO E AREIA MÉDIA), PREPARO MECÂNICO COM BETONEIRA 400 L. AF_08/2014	M3	29,00	508,06	14.733,74
4.3	DRENAGEM				
4.3.1	HC.01 - CANALETA DE CONCRETO DE A.P./TAMPA/GRELHA DE CONCRETO OU FERRO L=30CM	M	98,00	138,07	13.530,86
4.3.2	HC.03 - TAMPA DE CONCRETO PARA CANALETA DE A.P. L=0,30M	M	98,00	83,24	8.157,52
4.3.3	CAIXA ENTERRADA HIDRÁULICA RETANGULAR EM ALVENARIA COM TIJOLOS CERÂMICOS MACIÇOS, DIMENSÕES INTERNAS: 0,4X0,4X0,4 M PARA REDE DE DRENAGEM. AF_12/2020	UNID.	2,00	385,47	770,94
4.3.4	TUBO DE PVC RÍGIDO, PONTA E BOLSA (LINHA ESGOTO) - 100MM (4")	M	34,50	92,17	3.179,87
4.3.5	DEMOLIÇÃO DE PISO DE CONCRETO SIMPLES, DE FORMA MANUAL, SEM REAPROVEITAMENTO. AF_09/2023 (demolição da calçada e guia p/ passagem dos tubos de drenagem)	M3	0,06	322,45	19,35
4.3.6	EXECUÇÃO DE PASSEIO (CALÇADA) OU PISO DE CONCRETO COM CONCRETO MOLDADO IN LOCO, USINADO C20, ACABAMENTO CONVENCIONAL, NÃO ARMADO. AF_08/2022	M3	0,06	836,68	50,20
4.4	GRAMA SINTÉTICA				
4.4.1	FORNECIMENTO E INSTALAÇÃO DE GRAMA SINTÉTICA, ALTURA 50 MM NA COR VERDE, GRANULADO DE BORRACHA SBR E DEMARCAÇÃO COM GRAMA BRANCA (CONFORME MEMORIAL DESCRITIVO)	M2	1.421,00	158,90	225.796,90
4.5	ACESSÓRIOS				
4.5.1	TRAVE PARA FUTEBOL SOCIETY, 5,00X2,20M, INCLUSIVE PINTURA E REDE	CJ	1,00	7.450,58	7.450,58
4.5.2	TELA DE NYLON PARA COBERTURA DE QUADRA	M2	2.126,24	20,03	42.588,59
	Sub-total				411.112,11
5	CAMPO DE AREIA				
5.1	INFRAESTRUTURA - BALDRAME DO CAMPO DE AREIA				
5.1.1	ESCAVAÇÃO MECANIZADA DE VALAS OU CAVAS COM PROFUNDIDADE DE ATÉ 2 M	M3	6,20	13,95	86,49
5.1.2	PREPARO DE FUNDO DE VALA COM LARGURA MENOR QUE 1,5 M (ACERTO DO SOLO NATURAL). AF_08/2020	M2	6,20	9,84	61,01
5.1.3	LASTRO COM MATERIAL GRANULAR (PEDRA BRITADA N.1)	M3	0,31	190,60	59,09
5.1.4	FABRICAÇÃO, MONTAGEM E DESMONTAGEM DE FÔRMA PARA VIGA BALDRAME, EM MADEIRA SERRADA, E=25 MM, 4 UTILIZAÇÕES. AF_01/2024	M2	16,35	91,23	1.491,61
5.1.5	ARMADURA EM BARRA DE AÇO CA-50 (A OU B) FYK = 500 MPA	KG	67,25	13,06	878,29
5.1.6	ARMADURA EM BARRA DE AÇO CA-60 (A OU B) FYK = 600 MPA	KG	16,15	13,37	215,93
5.1.7	CONCRETO USINADO, FCK = 25 MPA - PARA BOMBEAMENTO	M3	1,23	666,81	820,18
5.1.8	LANÇAMENTO E ADENSAMENTO DE CONCRETO OU MASSA EM FUNDAÇÃO	M3	1,23	214,45	263,77
5.1.9	CARGA MECANIZADA E REMOÇÃO DE TERRA, INCLUSIVE TRANSPORTE ATÉ 1KM	M3	1,54	19,45	29,95
5.1.10	TAXA DE DESTINAÇÃO DE RESÍDUO SÓLIDO EM ATERRO, TIPO SOLO/TERRA	M3	1,54	37,07	57,09
5.1.11	TRANSPORTE COM CAMINHÃO BASCULANTE DE 6 M³, EM VIA URBANA PAVIMENTADA, DMT ATÉ 30 KM (UNIDADE: M3XKM). AF_07/2020	M3XKM	126,94	3,82	484,91
5.1.12	REATERRO COMPACTADO MECANIZADO DE VALA OU CAVA COM COMPACTADOR	M3	4,66	8,57	39,94

Item	Descrição dos Serviços	Unid.	Quant.	Preço Unitário (R\$)	Preço Total (R\$)
5.2	CAMPO DE AREIA E DRENAGEM DO CAMPO DE AREIA				
5.2.1	RV.11 - TANQUE DE AREIA - GENÉRICO - ESCAVAÇÃO E APILOAMENTO	M3	163,44	77,72	12.702,56
5.2.2	RV.11 - TANQUE DE AREIA - GENÉRICO - DRENAGEM	M	26,60	126,01	3.351,87
5.2.3	RV.11 - TANQUE DE AREIA - GENÉRICO - LASTRO DE CONCRETO	M3	11,67	621,57	7.253,72
5.2.4	RV.11 - TANQUE DE AREIA - GENÉRICO - FORNECIMENTO E APLICAÇÃO DE AREIA LAVADA	M3	70,04	219,25	15.356,27
5.3	DRENAGEM				
5.3.1	TUBO DE PVC RÍGIDO, PONTA E BOLSA (LINHA ESGOTO) - 100MM (4")	M	15,00	92,17	1.382,55
5.3.2	CAIXA ENTERRADA HIDRÁULICA RETANGULAR EM ALVENARIA COM TIJOLOS CERÂMICOS MACIÇOS, DIMENSÕES INTERNAS: 0,6X0,6X0,6 M PARA REDE DE DRENAGEM. AF_12/2020	UNID.	2,00	742,55	1.485,10
5.3.3	TUBO DE PVC RÍGIDO, PONTA E BOLSA (LINHA ESGOTO) - 75MM (3")	M	64,00	79,16	5.066,24
5.3.4	ESCAVAÇÃO MECANIZADA DE VALAS OU CAVAS COM PROFUNDIDADE DE ATÉ 2 M	M3	25,60	13,95	357,12
5.3.5	REATERRO COMPACTADO MECANIZADO DE VALA OU CAVA COM COMPACTADOR	M3	25,60	8,57	219,39
5.4	PASSEIO				
5.4.1	DEMOLIÇÃO DE PISO DE CONCRETO SIMPLES, DE FORMA MANUAL, SEM REAPROVEITAMENTO. AF_09/2023 (demolição da calçada e guia p/ passagem dos tubos de drenagem)	M3	0,77	322,45	248,29
5.4.2	REMOÇÃO DE ENTULHO SEPARADO DE OBRA COM CAÇAMBA METÁLICA - TERRA, ALVENARIA, CONCRETO, ARGAMASSA, MADEIRA, PAPEL, PLÁSTICO OU METAL	M3	0,77	133,49	102,79
5.4.3	EXECUÇÃO DE PASSEIO (CALÇADA) OU PISO DE CONCRETO COM CONCRETO MOLDADO IN LOCO, USINADO C20, ACABAMENTO CONVENCIONAL, NÃO ARMADO. AF_08/2022	M3	0,50	836,68	418,34
	Sub-total				52.432,50
6	GRAMA NATURAL				
6.1	PLANTIO DE GRAMA ESMERALDA OU SÃO CARLOS OU CURITIBANA, EM PLACAS. AF_05/2022	M2	471,86	28,02	13.221,52
	Sub-total				13.221,52
7	FECHAMENTOS / ALAMBRADOS				
7.1	REMOÇÃO DE TELA DE ARAME GALVANIZADO DE ALAMBRADOS PARA QUADRAS POLIESPORTIVAS, DE FORMA MANUAL, SEM REMOÇÃO DA ESTRUTURA DE SUSTENTAÇÃO, SEM REAPROVEITAMENTO. AF_09/2023	M2	784,14	14,82	11.620,95
7.2	RETIRADA DE PORTÃO METÁLICO	M2	13,16	96,31	1.267,44
7.3	FORNECIMENTO E MONTAGEM DE ESTRUTURA EM AÇO ASTM-A36, SEM PINTURA	KG	1.839,60	30,96	56.954,02
7.4	TUBO DE AÇO GALVANIZADO COM COSTURA, CLASSE MÉDIA DN 65 (2 1/2") FORNECIMENTO E INSTALAÇÃO. AF_10/2020	M	201,60	153,20	30.885,12
7.5	TELA DE AÇO GALVANIZADO FIO Nº 10 BWG, MALHA DE 2', TIPO ALAMBRADO DE SEGURANÇA	M2	784,14	91,88	72.046,78
7.6	PORTÃO TUBULAR EM TELA DE AÇO GALVANIZADO ATÉ 2,50 M DE ALTURA, CO	M2	13,16	1.180,66	15.537,49
7.7	PINTURA COM TINTA ALQUÍDICA DE ACABAMENTO (ESMALTE SINTÉTICO BRILH	M2	3.092,62	16,78	51.894,16
7.8	ALAMBRADO PARA QUADRA POLIESPORTIVA, ESTRUTURADO POR TUBOS DE AÇO GALVANIZADO, (MONTANTES COM DIÂMETRO 2", TRAVESSAS E ESCORAS COM DIÂMETRO 1 ¼), COM TELA DE ARAME GALVANIZADO, FIO 10 BWG E MALHA QUADRADA 5X5CM (EXCETO MURETA). AF_03/2021	M2	532,15	266,37	141.748,80
7.9	ALAMBRADO PARA QUADRA POLIESPORTIVA, ESTRUTURADO POR TUBOS DE AÇO GALVANIZADO, (MONTANTES COM DIÂMETRO 3", TRAVESSAS E ESCORAS COM DIÂMETRO 1 ¼), COM TELA DE ARAME GALVANIZADO, FIO 10 BWG E MALHA QUADRADA 5X5CM (EXCETO MURETA). AF_03/2021	M2	216,86	307,09	66.595,54
7.10	FV.08 - MURETA DE BLOCOS DE CONCRETO	M	31,33	554,61	17.375,93
7.11	REMOÇÃO DE ENTULHO SEPARADO DE OBRA COM CAÇAMBA METÁLICA - TERRA, ALVENARIA, CONCRETO, ARGAMASSA, MADEIRA, PAPEL, PLÁSTICO OU METAL	M3	31,75	133,49	4.238,31
	Sub-total				470.164,54



MUNICÍPIO DE HORTOLÂNDIA

PLANILHA QUANTITATIVA

Objeto: Reforma do Campo de Futebol do Jd. Santa Clara do Lago I

Rua Pedro Pereira dos Santos, S/Nº - Jd. Mirante de Sumaré - Hortolândia / SP.

Data da Elaboração: 01/04/2024

ART: 28027230232051736

Item	Descrição dos Serviços	Unid.	Quant.	Preço Unitário (R\$)	Preço Total (R\$)
1	SERVIÇOS PRELIMINARES				
1.1	FORNECIMENTO E INSTALAÇÃO DE PLACA DE OBRA COM CHAPA GALVANIZADA E ESTRUTURA DE MADEIRA. AF_03/2022_PS	M2	8,00		
1.2	LOCAÇÃO DE CONTAINER TIPO SANITÁRIO COM 2 VASOS SANITÁRIOS, 2 LAVATÓRIOS, 2 MICTÓRIOS E 4 PONTOS PARA CHUVEIRO - ÁREA MÍNIMA DE 13,80 M²	MÊS	6,00		
1.3	LOCAÇÃO DE CONTAINER TIPO DEPÓSITO - ÁREA MÍNIMA DE 13,80 M²	MÊS	6,00		
	Sub-total				
2	DEMOLIÇÕES E REMOÇÕES				
2.1	LIMPEZA MECANIZADA GERAL, INCLUSIVE REMOÇÃO DA COBERTURA VEGETAL - TRONCOS COM DIÂMETRO ATÉ 10CM - SEM TRANSPORTE	M2	2.126,34		
2.2	RETIRADA DE POSTE OU SISTEMA DE SUSTENTAÇÃO PARA ALAMBRADO OU FECHAMENTO	UNID.	1,00		
2.3	CARGA MECANIZADA E REMOÇÃO DE TERRA, INCLUSIVE TRANSPORTE ATÉ 1KM	M3	212,63		
2.4	TAXA DE DESTINAÇÃO DE RESÍDUO SÓLIDO EM ATERRO, TIPO SOLO/TERRA	M3	212,63		
2.5	TRANSPORTE COM CAMINHÃO BASCULANTE DE 6 M³, EM VIA URBANA PAVIMENTADA, DMT ATÉ 30 KM (UNIDADE: M3XKM). AF_07/2020	M3XKM	2.338,93		
3.7	REMOÇÃO DE ENTULHO SEPARADO DE OBRA COM CAÇAMBA METÁLICA - TERRA, ALVENARIA, CONCRETO, ARGAMASSA, MADEIRA, PAPEL, PLÁSTICO OU METAL	M3	0,50		
	Sub-total				
3	MOVIMENTO DE TERRA				
3.1	FORNECIMENTO DE TERRA, INCLUSIVE CORTE, CARGA, DESCARGA E TRANSPORTE ATÉ 1KM	M3	421,10		
3.2	ATERRO, INCLUSIVE COMPACTAÇÃO	M3	421,10		
3.3	CORTE E CARREGAMENTO PARA BOTA-FORA, INCLUSIVE TRANSPORTE ATÉ 1KM	M3	10,40		
3.4	CARGA MECANIZADA E REMOÇÃO DE TERRA, INCLUSIVE TRANSPORTE ATÉ 1KM	M3	10,40		
3.5	TAXA DE DESTINAÇÃO DE RESÍDUO SÓLIDO EM ATERRO, TIPO SOLO/TERRA	M3	10,40		
3.6	TRANSPORTE COM CAMINHÃO BASCULANTE DE 6 M³, EM VIA URBANA PAVIMENTADA, DMT ATÉ 30 KM (UNIDADE: M3XKM). AF_07/2020	M3XKM	104,00		
	Sub-total				
4	CAMPO SOCIETY				
4.1	INFRAESTRUTURA - FUNDAÇÃO DO CAMPO SOCIETY E QUADRA DE AREIA (BLOCOS DE COROAMENTO)				
4.1.1	ESTACA ESCAVADA MECANICAMENTE, DIÂMETRO DE 25 CM ATÉ 20 T	M	152,50		
4.1.2	ESCAVAÇÃO MECANIZADA DE VALAS OU CAVAS COM PROFUNDIDADE DE ATÉ 2 M	M3	21,00		
4.1.3	PREPARO DE FUNDO DE VALA COM LARGURA MENOR QUE 1,5 M (ACERTO DO SOLO NATURAL). AF_08/2020	M2	15,00		
4.1.4	LASTRO DE BRITA (BRITA 1)	M3	0,75		
4.1.5	FABRICAÇÃO, MONTAGEM E DESMONTAGEM DE FÔRMA PARA BLOCO DE COROAMENTO, EM MADEIRA SERRADA, E=25 MM, 4 UTILIZAÇÕES. AF_01/2024	M2	42,00		
4.1.6	ARMADURA EM BARRA DE AÇO CA-50 (A OU B) FYK = 500 MPA	KG	434,39		

Item	Descrição dos Serviços	Unid.	Quant.	Preço Unitário (R\$)	Preço Total (R\$)
4.1.7	CONCRETO USINADO, FCK = 25 MPA - PARA BOMBEAMENTO	M3	7,50		
4.1.8	LANÇAMENTO E ADENSAMENTO DE CONCRETO OU MASSA EM FUNDAÇÃO	M3	7,50		
4.1.9	CARGA MECANIZADA E REMOÇÃO DE TERRA, INCLUSIVE TRANSPORTE ATÉ 1KM	M3	10,73		
4.1.10	TAXA DE DESTINAÇÃO DE RESÍDUO SÓLIDO EM ATERRO, TIPO SOLO/TERRA	M3	10,73		
4.1.11	TRANSPORTE COM CAMINHÃO BASCULANTE DE 6 M³, EM VIA URBANA PAVIMENTADA, DMT ATÉ 30 KM (UNIDADE: M3XKM). AF_07/2020	M3XKM	118,03		
4.1.12	REATERRO COMPACTADO MECANIZADO DE VALA OU CAVA COM COMPACTADOR	M3	12,75		
4.2	BASE PARA GRAMADO SINTÉTICO				
4.2.1	LASTRO COM MATERIAL GRANULAR (PEDRA BRITADA N.1)	M3	138,30		
4.2.2	PEDRISCO, FORNECIMENTO E ESPALHAMENTO COM COMPACTAÇÃO MECÂNICA (BRITA 0)	M3	69,15		
4.2.3	PEDRISCO, FORNECIMENTO E ESPALHAMENTO COM COMPACTAÇÃO MECÂNICA (PEDRISCO OU PÓ DE PEDRA)	M3	69,15		
4.2.4	ARGAMASSA TRAÇO 1:4 (CIMENTO E AREIA MÉDIA), PREPARO MECÂNICO COM BETONEIRA 400 L. AF_08/2014	M3	29,00		
4.3	DRENAGEM				
4.3.1	HC.01 - CANALETA DE CONCRETO DE A.P./TAMPA/GRELHA DE CONCRETO OU FERRO L=30CM	M	98,00		
4.3.2	HC.03 - TAMPA DE CONCRETO PARA CANALETA DE A.P. L=0,30M	M	98,00		
4.3.3	CAIXA ENTERRADA HIDRÁULICA RETANGULAR EM ALVENARIA COM TIJOLOS CERÂMICOS MACIÇOS, DIMENSÕES INTERNAS: 0,4X0,4X0,4 M PARA REDE DE DRENAGEM. AF_12/2020	UNID.	2,00		
4.3.4	TUBO DE PVC RÍGIDO, PONTA E BOLSA (LINHA ESGOTO) - 100MM (4")	M	34,50		
4.3.5	DEMOLIÇÃO DE PISO DE CONCRETO SIMPLES, DE FORMA MANUAL, SEM REAPROVEITAMENTO. AF_09/2023 (demolição da calçada e guia p/ passagem dos tubos de drenagem)	M3	0,06		
4.3.6	EXECUÇÃO DE PASSEIO (CALÇADA) OU PISO DE CONCRETO COM CONCRETO MOLDADO IN LOCO, USINADO C20, ACABAMENTO CONVENCIONAL, NÃO ARMADO. AF_08/2022	M3	0,06		
4.4	GRAMA SINTÉTICA				
4.4.1	FORNECIMENTO E INSTALAÇÃO DE GRAMA SINTÉTICA, ALTURA 50 MM NA COR VERDE, GRANULADO DE BORRACHA SBR E DEMARCAÇÃO COM GRAMA BRANCA (CONFORME MEMORIAL DESCRITIVO)	M2	1.421,00		
4.5	ACESSÓRIOS				
4.5.1	TRAVE PARA FUTEBOL SOCIETY, 5,00X2,20M, INCLUSIVE PINTURA E REDE	CJ	1,00		
4.5.2	TELA DE NYLON PARA COBERTURA DE QUADRA	M2	2.126,24		
	Sub-total				
5	CAMPO DE AREIA				
5.1	INFRAESTRUTURA - BALDRAME DO CAMPO DE AREIA				
5.1.1	ESCAVAÇÃO MECANIZADA DE VALAS OU CAVAS COM PROFUNDIDADE DE ATÉ 2 M	M3	6,20		
5.1.2	PREPARO DE FUNDO DE VALA COM LARGURA MENOR QUE 1,5 M (ACERTO DO SOLO NATURAL). AF_08/2020	M2	6,20		
5.1.3	LASTRO COM MATERIAL GRANULAR (PEDRA BRITADA N.1)	M3	0,31		
5.1.4	FABRICAÇÃO, MONTAGEM E DESMONTAGEM DE FÔRMA PARA VIGA BALDRAME, EM MADEIRA SERRADA, E=25 MM, 4 UTILIZAÇÕES. AF_01/2024	M2	16,35		
5.1.5	ARMADURA EM BARRA DE AÇO CA-50 (A OU B) FYK = 500 MPA	KG	67,25		
5.1.6	ARMADURA EM BARRA DE AÇO CA-60 (A OU B) FYK = 600 MPA	KG	16,15		
5.1.7	CONCRETO USINADO, FCK = 25 MPA - PARA BOMBEAMENTO	M3	1,23		
5.1.8	LANÇAMENTO E ADENSAMENTO DE CONCRETO OU MASSA EM FUNDAÇÃO	M3	1,23		
5.1.9	CARGA MECANIZADA E REMOÇÃO DE TERRA, INCLUSIVE TRANSPORTE ATÉ 1KM	M3	1,54		
5.1.10	TAXA DE DESTINAÇÃO DE RESÍDUO SÓLIDO EM ATERRO, TIPO SOLO/TERRA	M3	1,54		
5.1.11	TRANSPORTE COM CAMINHÃO BASCULANTE DE 6 M³, EM VIA URBANA PAVIMENTADA, DMT ATÉ 30 KM (UNIDADE: M3XKM). AF_07/2020	M3XKM	126,94		
5.1.12	REATERRO COMPACTADO MECANIZADO DE VALA OU CAVA COM COMPACTADOR	M3	4,66		



MUNICÍPIO DE HORTOLÂNDIA

Objeto: Reforma do Campo de Futebol do Jd. Santa Clara do Lago I
Rua Pedro Pereira dos Santos, S/Nº - Jd. Mirante de Sumaré - Hortolândia / SP.

CRONOGRAMA FÍSICO - FINANCEIRO

Descrição	Total (R\$)	MÊS 01	MÊS 02	MÊS 03	MÊS 04	MÊS 05	MÊS 06
SERVIÇOS PRELIMINARES	19.678,26	3.279,71	3.279,71	3.279,71	3.279,71	3.279,71	3.279,71
DEMOLIÇÕES E REMOÇÕES	25.453,87	25.453,87					
MOVIMENTO DE TERRA	20.618,25	10.309,13	10.309,12				
CAMPO SOCIETY	411.112,11		51.389,01	102.778,03	102.778,03	102.778,03	51.389,01
CAMPO DE AREIA	52.432,50		13.108,13	13.108,12	13.108,12	13.108,13	
GRAMA NATURAL	13.221,52						13.221,52
FECHAMENTOS / ALAMBRADOS	470.164,54	94.032,90	94.032,91	94.032,91	94.032,91	94.032,91	
ADMINISTRAÇÃO LOCAL	131.261,76	21.876,96	21.876,96	21.876,96	21.876,96	21.876,96	21.876,96
TOTAL (R\$)	1.143.942,81	154.952,57	193.995,84	235.075,73	235.075,73	235.075,74	89.767,20



MUNICÍPIO DE HORTOLÂNDIA

Objeto: Reforma do Campo de Futebol do Jd. Santa Clara do Lago I
Rua Pedro Pereira dos Santos, S/Nº - Jd. Mirante de Sumaré - Hortolândia / SP.

CRONOGRAMA FÍSICO - FINANCEIRO

Descrição	Total (R\$)	MÊS 01	MÊS 02	MÊS 03	MÊS 04	MÊS 05	MÊS 06
SERVIÇOS PRELIMINARES							
DEMOLIÇÕES E REMOÇÕES							
MOVIMENTO DE TERRA							
CAMPO SOCIETY							
CAMPO DE AREIA							
GRAMA NATURAL							
FECHAMENTOS / ALAMBRADOS							
ADMINISTRAÇÃO LOCAL							
TOTAL (R\$)							

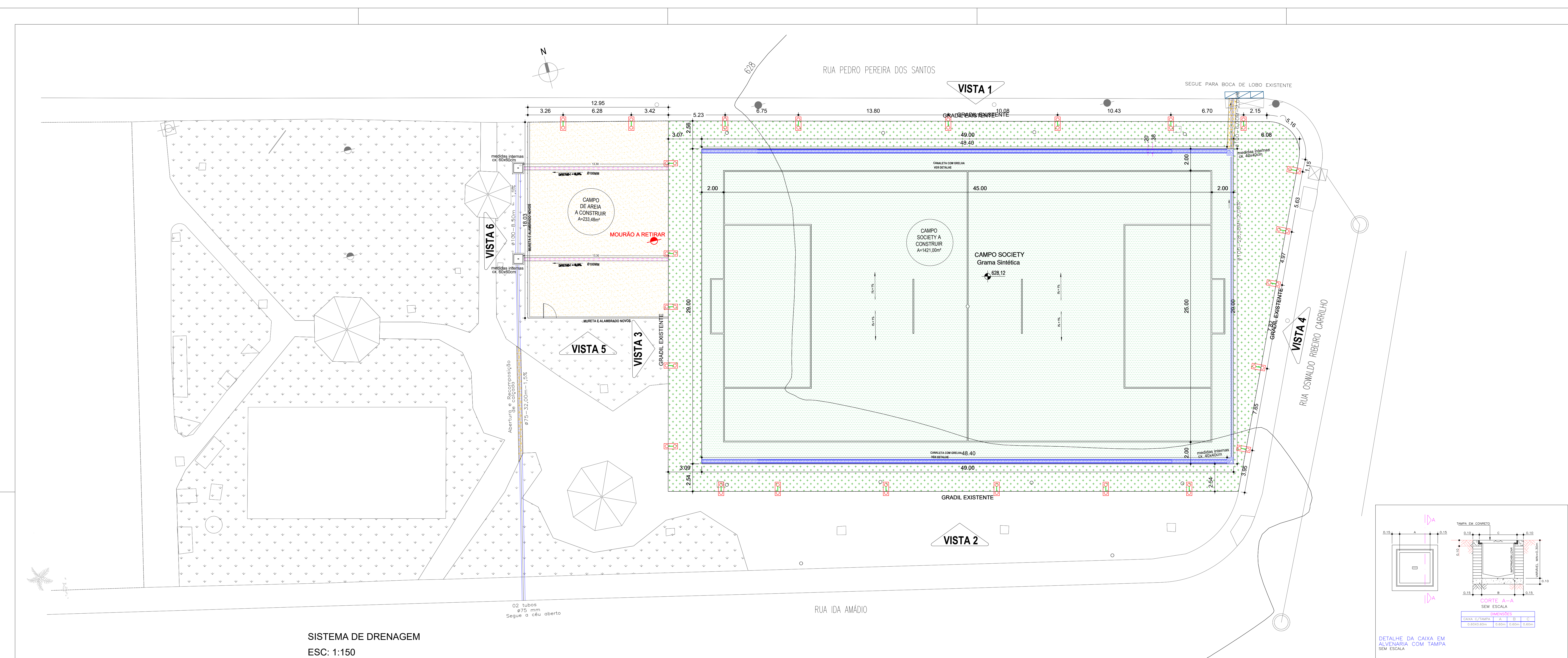

SISTEMA DE DRENAGEM
ESC: 1:150

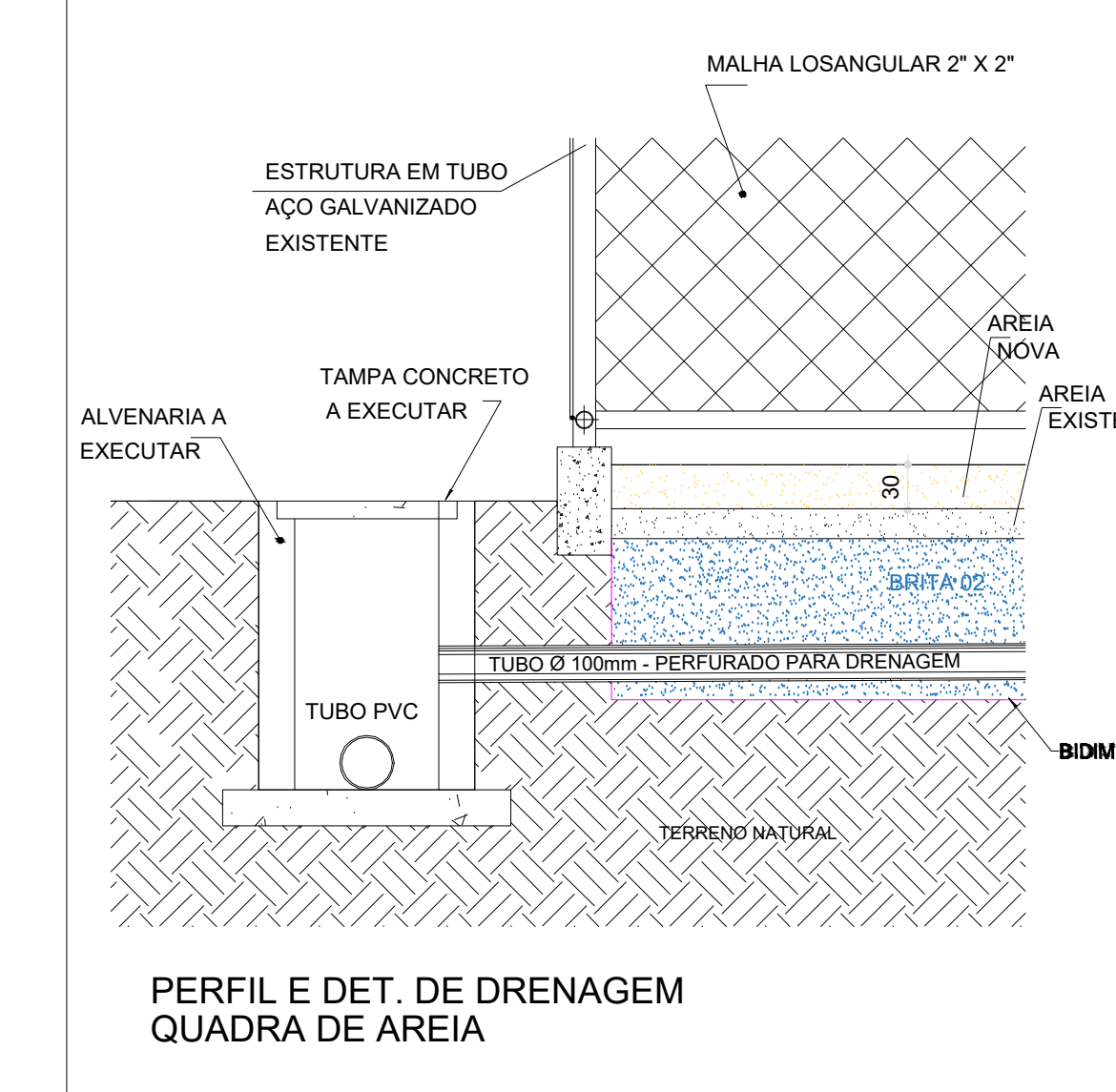

PERF. E DET. DE DRENAGEM
QUADRA DE AREIA

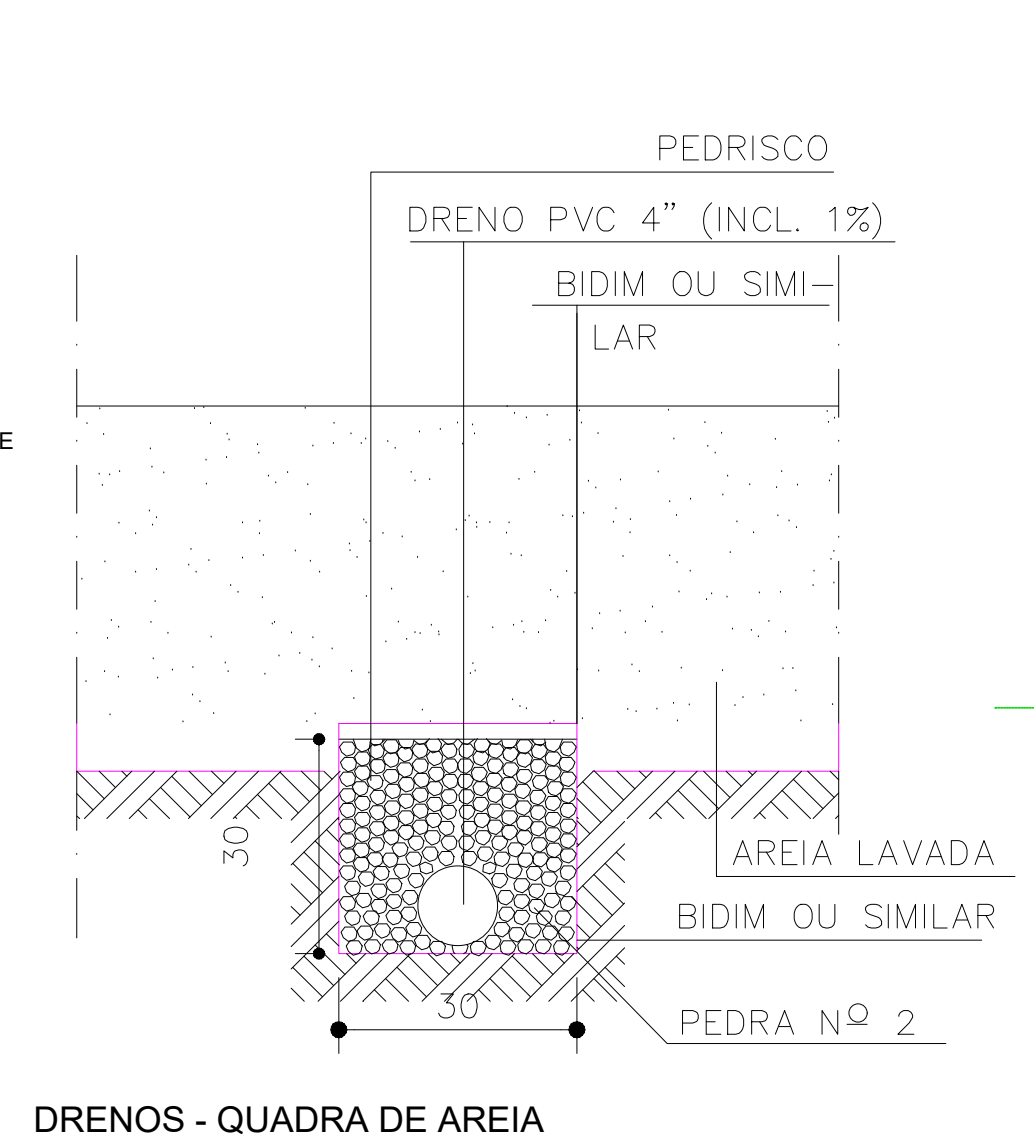

DRENOS - QUADRA DE AREIA

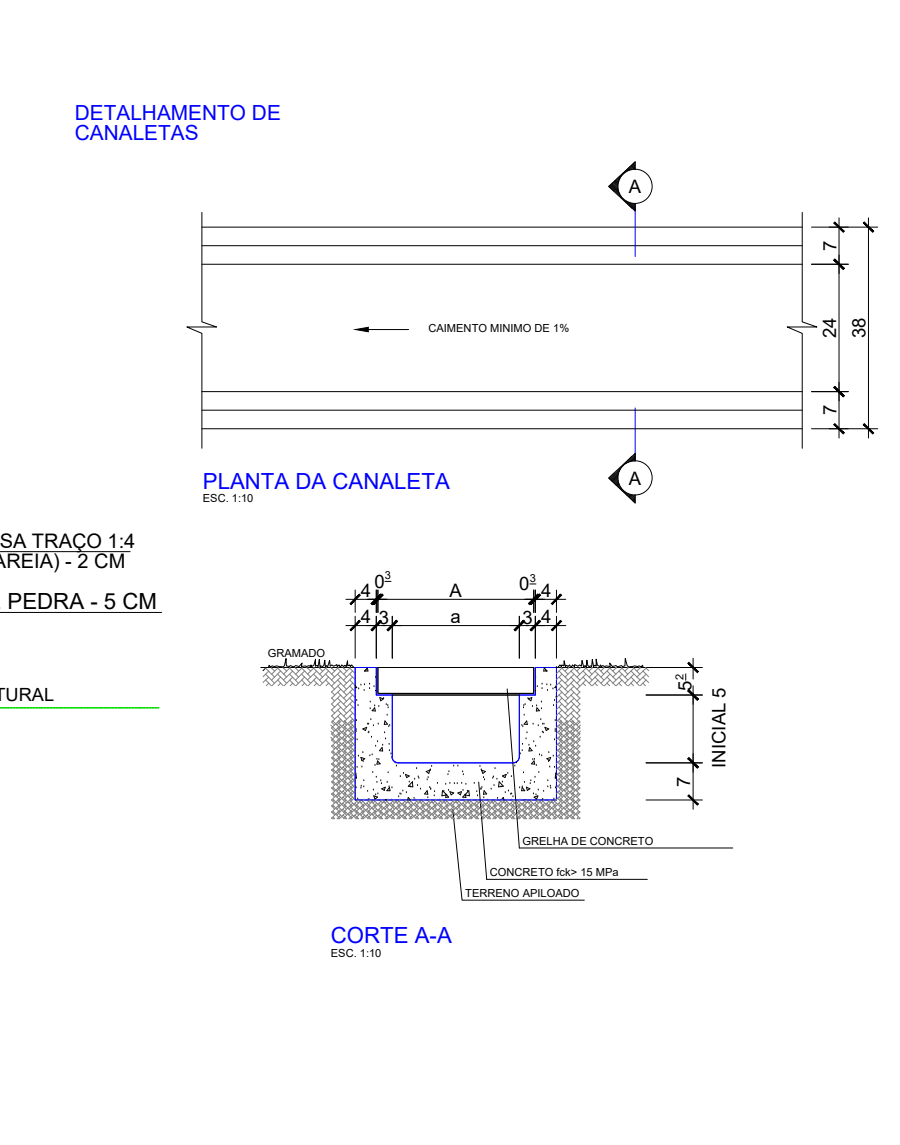
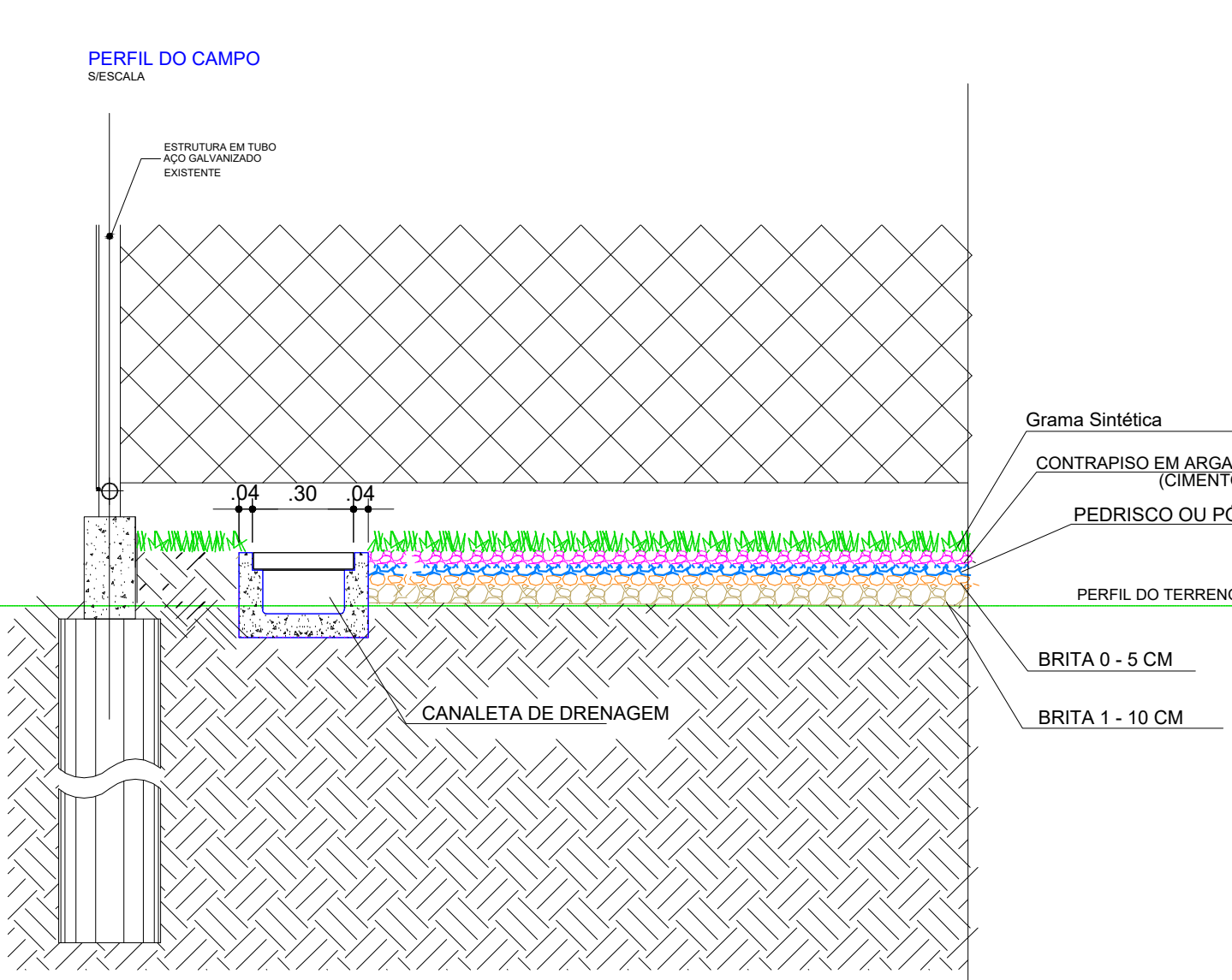

DETALHAMENTO DE CANALETAS

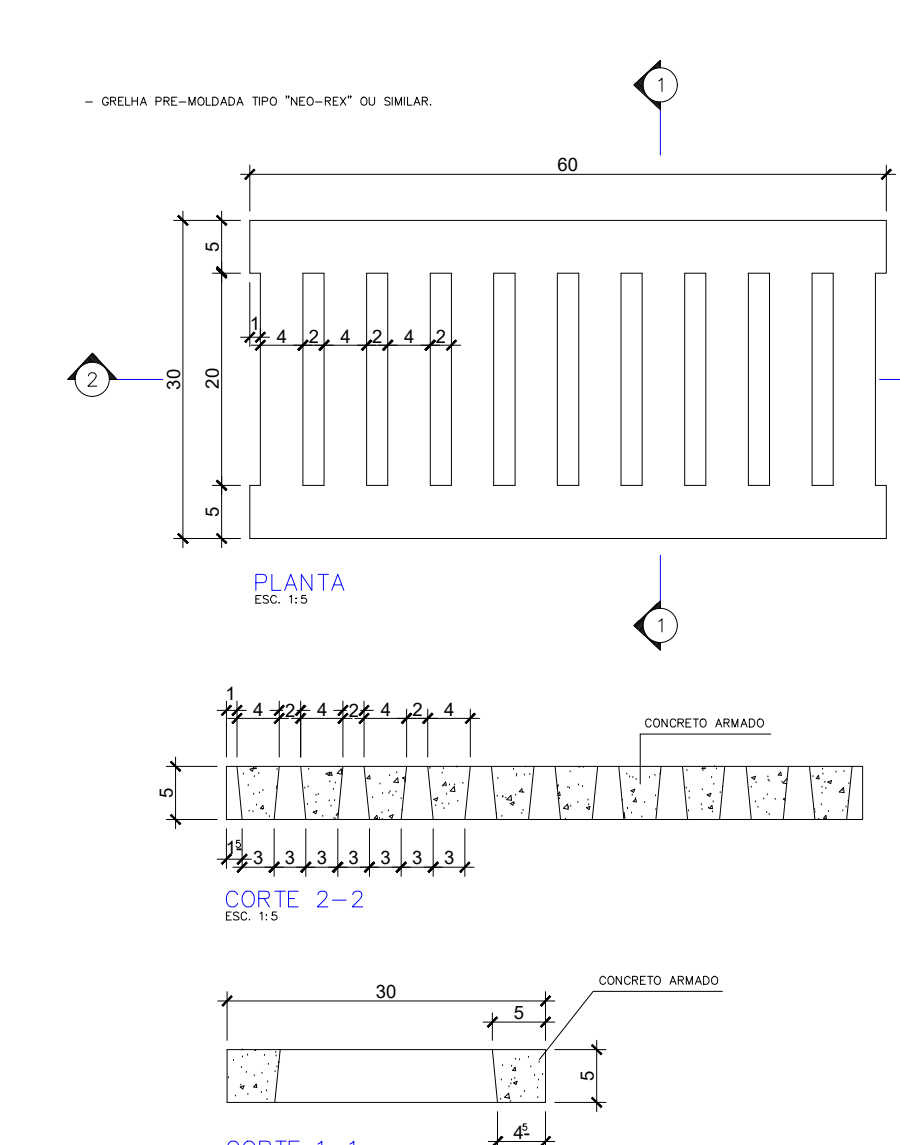

PLANTA DA CANALETA

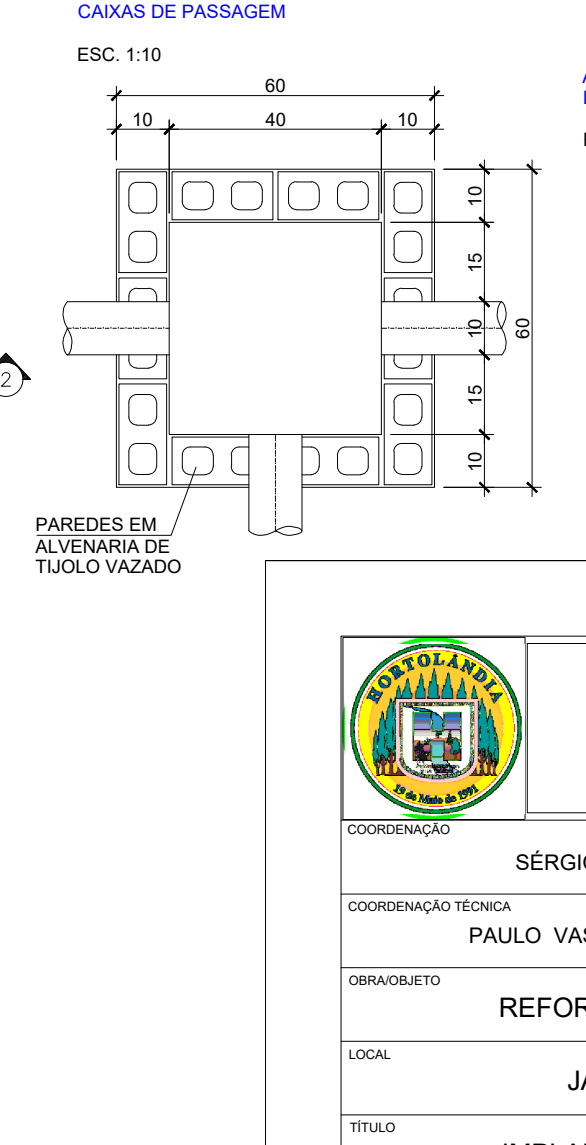

DET. EM PLANTA DAS CAIXAS DE PASSAGEM

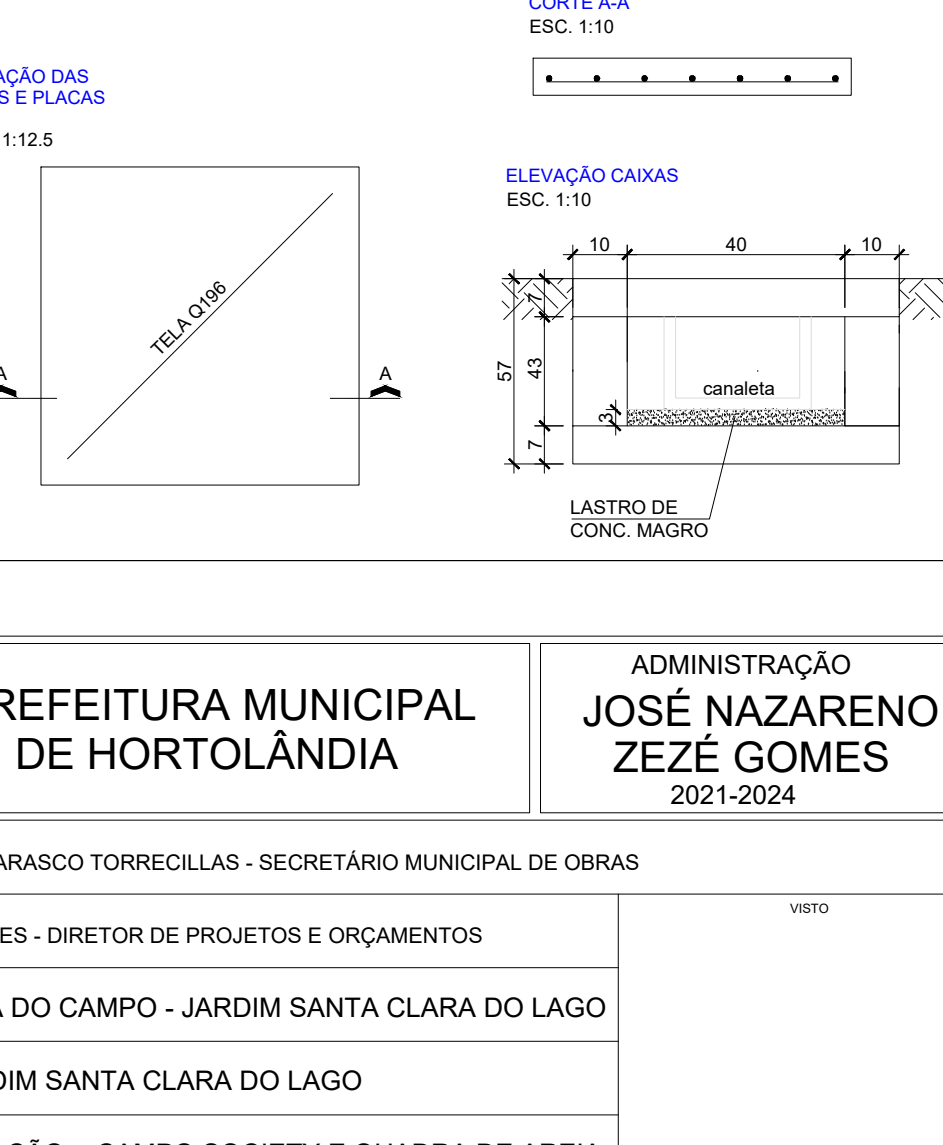

DETALHE DA CAIXA EM ALVENARIA COM TAMPA

PREFEITURA MUNICIPAL DE HORTOLÂNDIA		ADMINISTRAÇÃO JOSE NAZARENO 2021-2024	
SERGIO MARASCO TORRECILLAS - SECRETARIO MUNICIPAL DE OBRAS			
COORDENAÇÃO TÉCNICA: PAULO VASQUES - DIRETOR DE PROJETOS E ORÇAMENTOS		VOTO:	
ORÇAMENTO: REFORMA DO CAMPO - JARDIM SANTA CLARA DO LAGO			
LOCAL: JARDIM SANTA CLARA DO LAGO			
TÍTULO: IMPLANTAÇÃO - CAMPO SOCIETY E QUADRA DE AREIA			
AUTOR DO PROJETO	GLAYTON FLÁVIO BERIGO	CADASTRO	5069435090
REVISOR	X	REVISADO	X
INDICADAS	X	PROJETO	X
DATA: 21 DEZEMBRO 2023		FOLHA: 01/05	

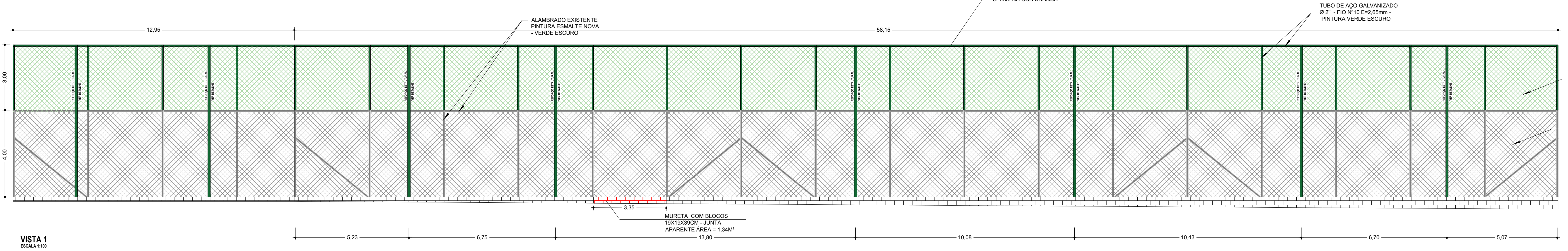

VISTA 1
Escala 1/10

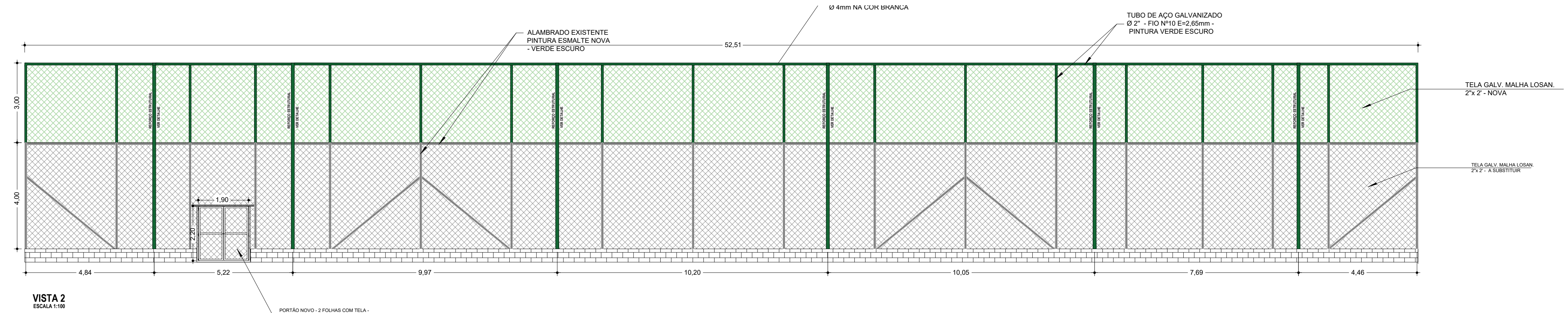

VISTA 2
Escala 1/10

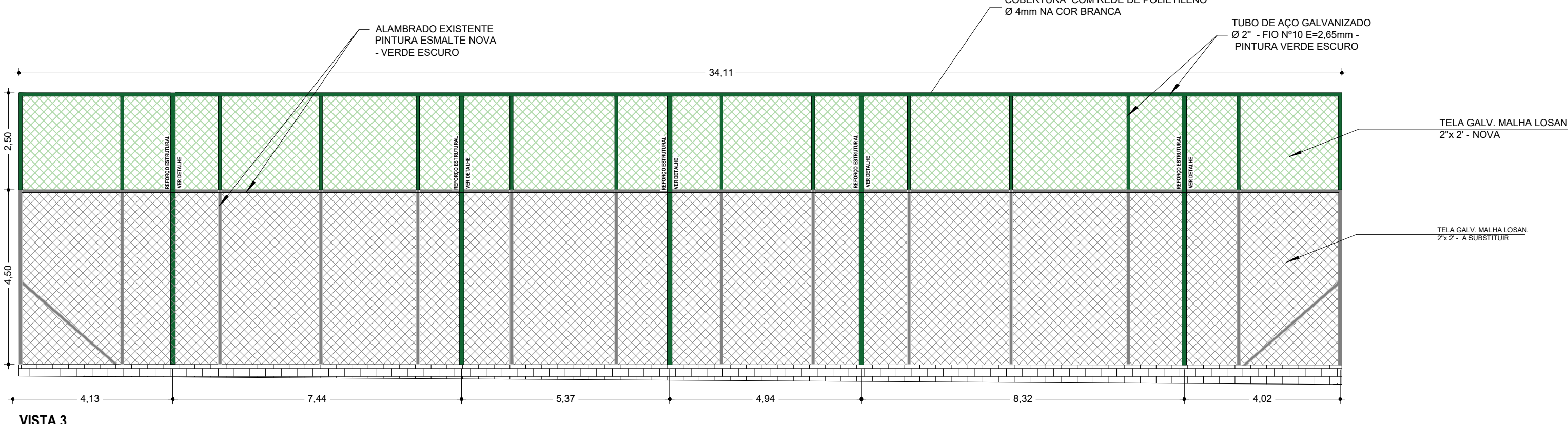

VISTA 3
Escala 1/10

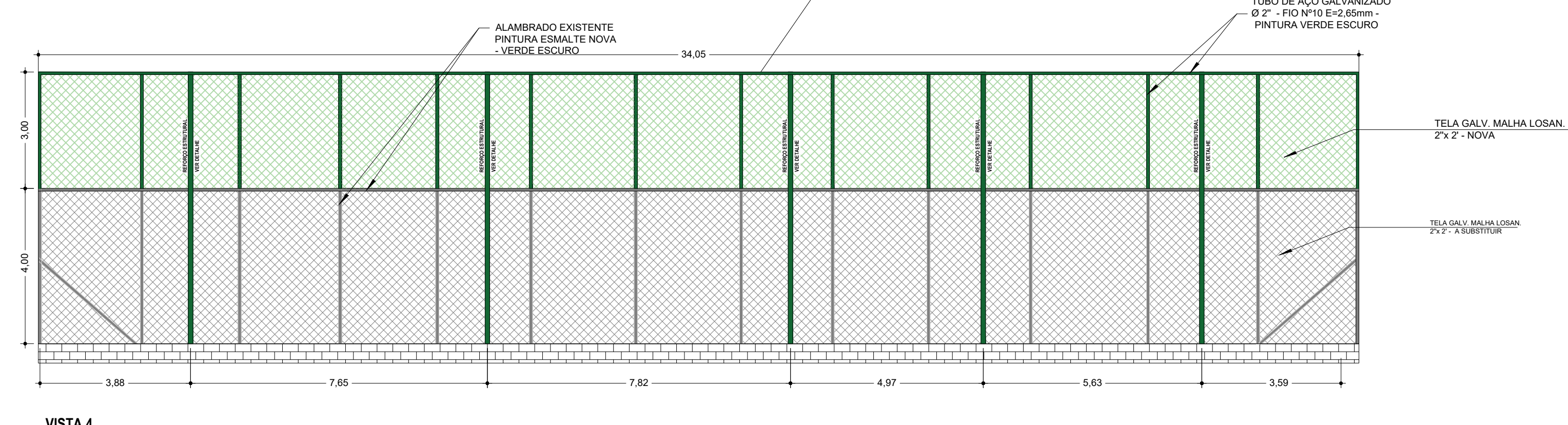

VISTA 4
Escala 1/10

		PREFEITURA MUNICIPAL DE HORTOLÂNDIA		ADMINISTRAÇÃO JOSÉ NAZARENO ZEZÉ GOMES 2021-2024	
COORDENADOR: SÉRGIO MARASCO TORRECILLAS - SECRETÁRIO MUNICIPAL DE OBRAS					
SUPERVISOR TÉCNICO: PAULO VASQUES - DIRETOR DE PROJETOS E ORÇAMENTOS					
OBJETIVO: REFORMA DO CAMPO - JARDIM SANTA CLARA DO LAGO					
LOCAL: JARDIM SANTA CLARA DO LAGO					
TÍTULO: VISTAS DOS ALAMBRADOS A REFORMAR					
AUTOR DO PROJETO: GLAYTON FLÁVIO BERIGO		CADASTRO: 5089435090		REGISTRO: 2802720230540879	
ESCALAS: INDICADAS		ORÇAMENTOS: X		DATA: 21 DE DEZEMBRO DE 2023	
					01/05

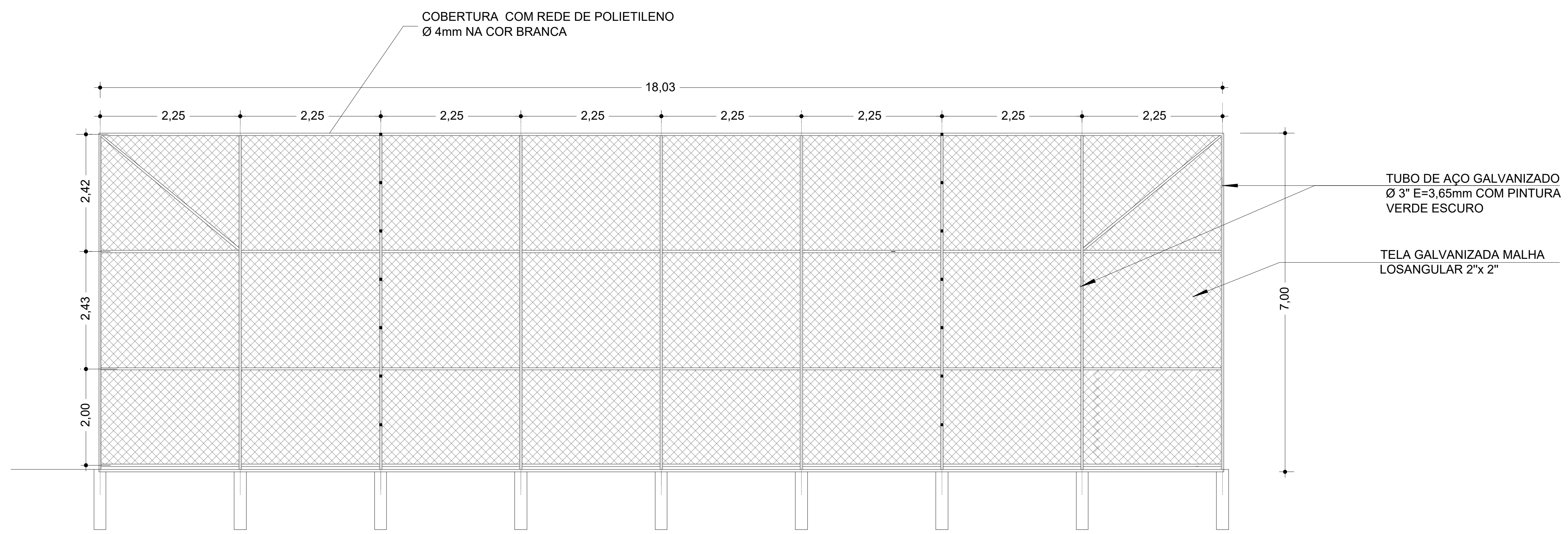

VISTA 5
ESCALA 1:100

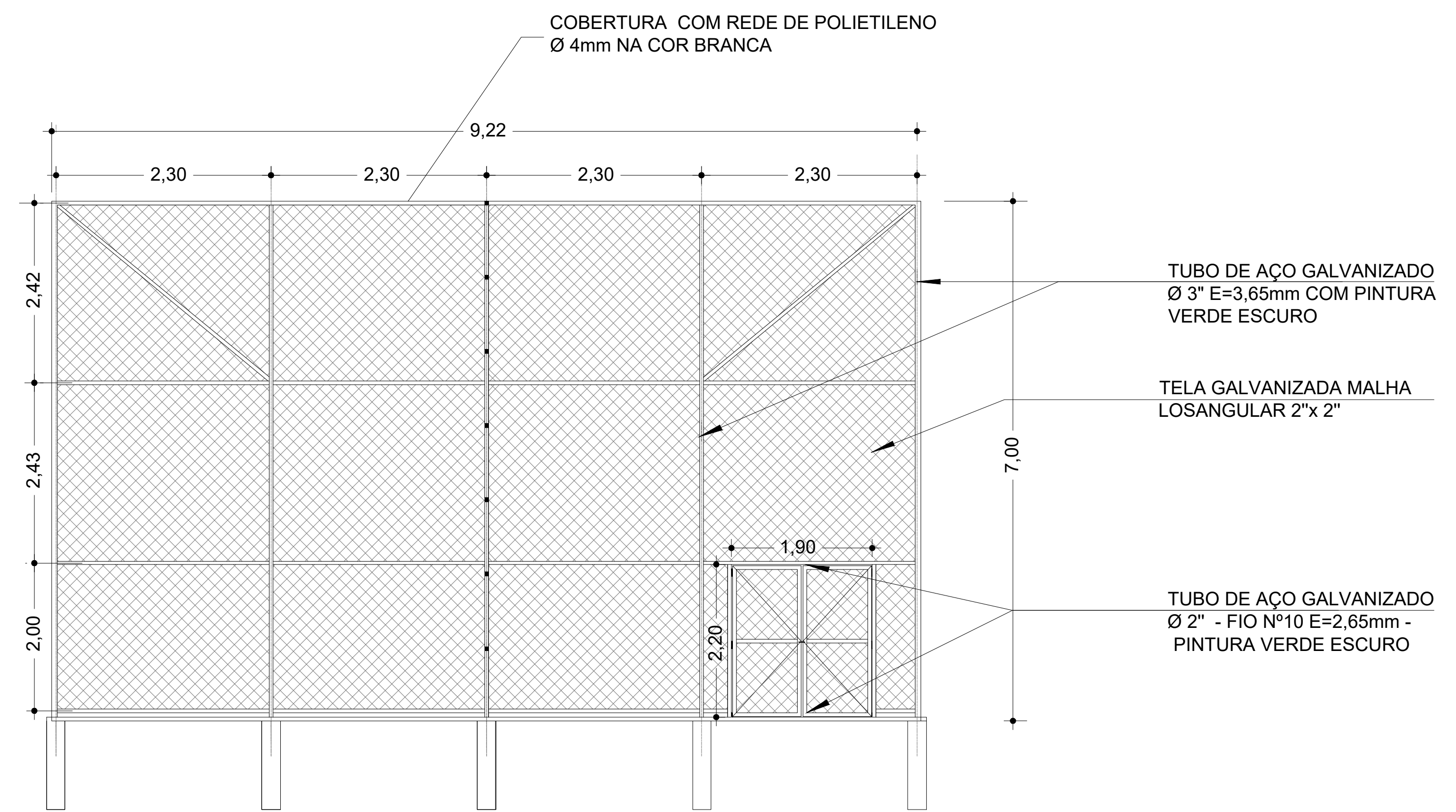

VISTA 7
ESCALA 1:100

 PREFEITURA MUNICIPAL DE HORTOLÂNDIA		ADMINISTRAÇÃO JOSÉ NAZARENO ZEZE GOMES 2021-2024	
COORDENADOR: SERGIO MARASCO TORRECILLAS - SECRETÁRIO MUNICIPAL DE OBRAS			
COORDENAÇÃO TÉCNICA: PALLIO VASQUES - DIRETOR DE PROJETOS E ORÇAMENTOS		VISTA:	
NOME DO PROJETO: REFORMA DO CAMPO - JARDIM SANTA CLARA DO LAGO			
LOCAL: JARDIM SANTA CLARA DO LAGO			
TÍTULO: VISTA DOS ALAMBRADOS NOVOS DA QUADRA DE AREIA			
AUTOR DO PROJETO: GLAYTON FLÁVIO BERIGO		CADERNO: 5069435090	
ESCALA:		DATA: 28/07/2023 09:59:29	
INDICAÇÕES: X		01/05	

**ALAMBRADO EM TUBO PERFILADO,
TELA GALVANIZADA, H=7.00M**

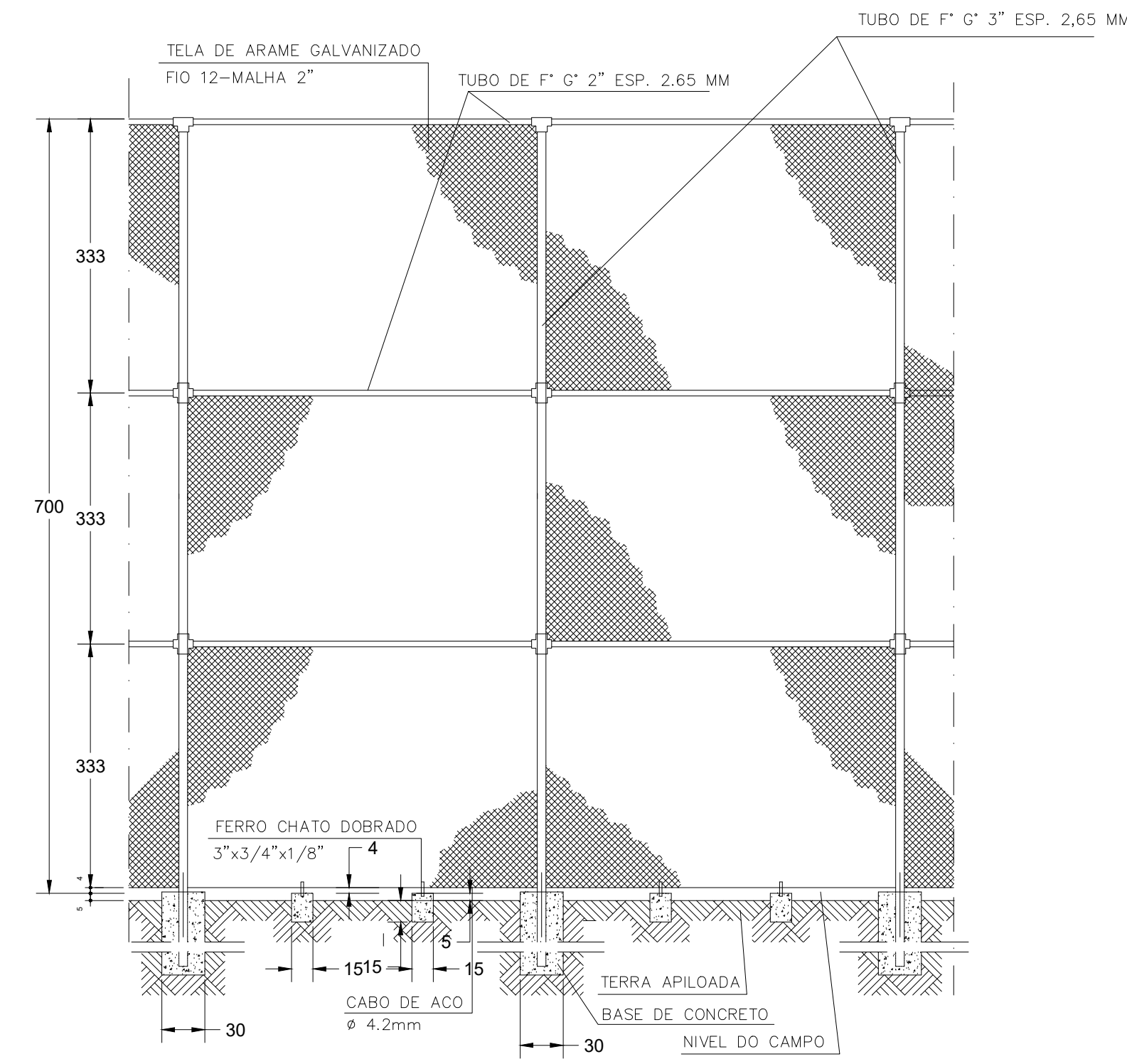

VISTA
ESC. 1:50

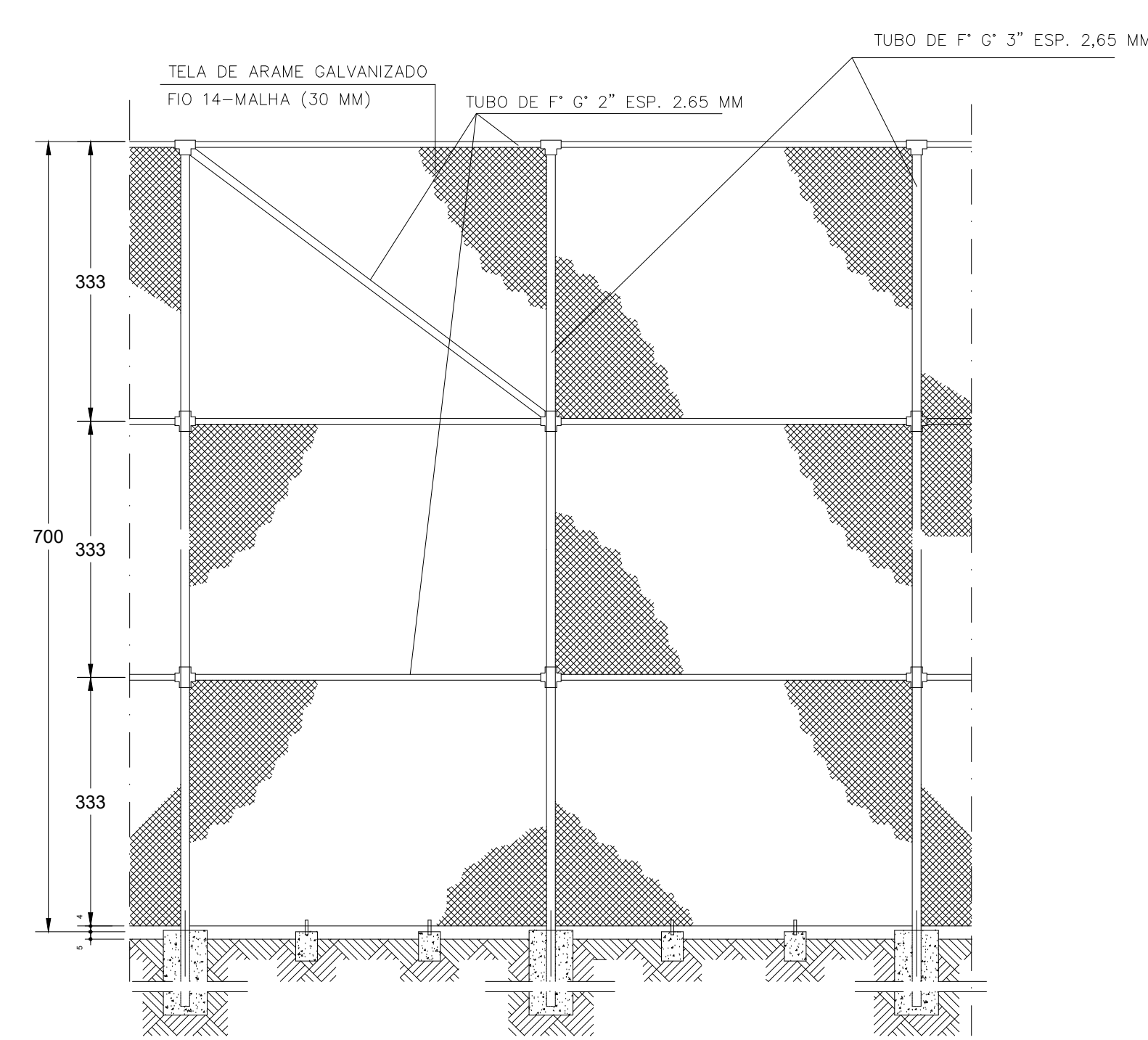

DETALHA DOS TRAVAMENTOS - CANTOS
ESC. 1:50

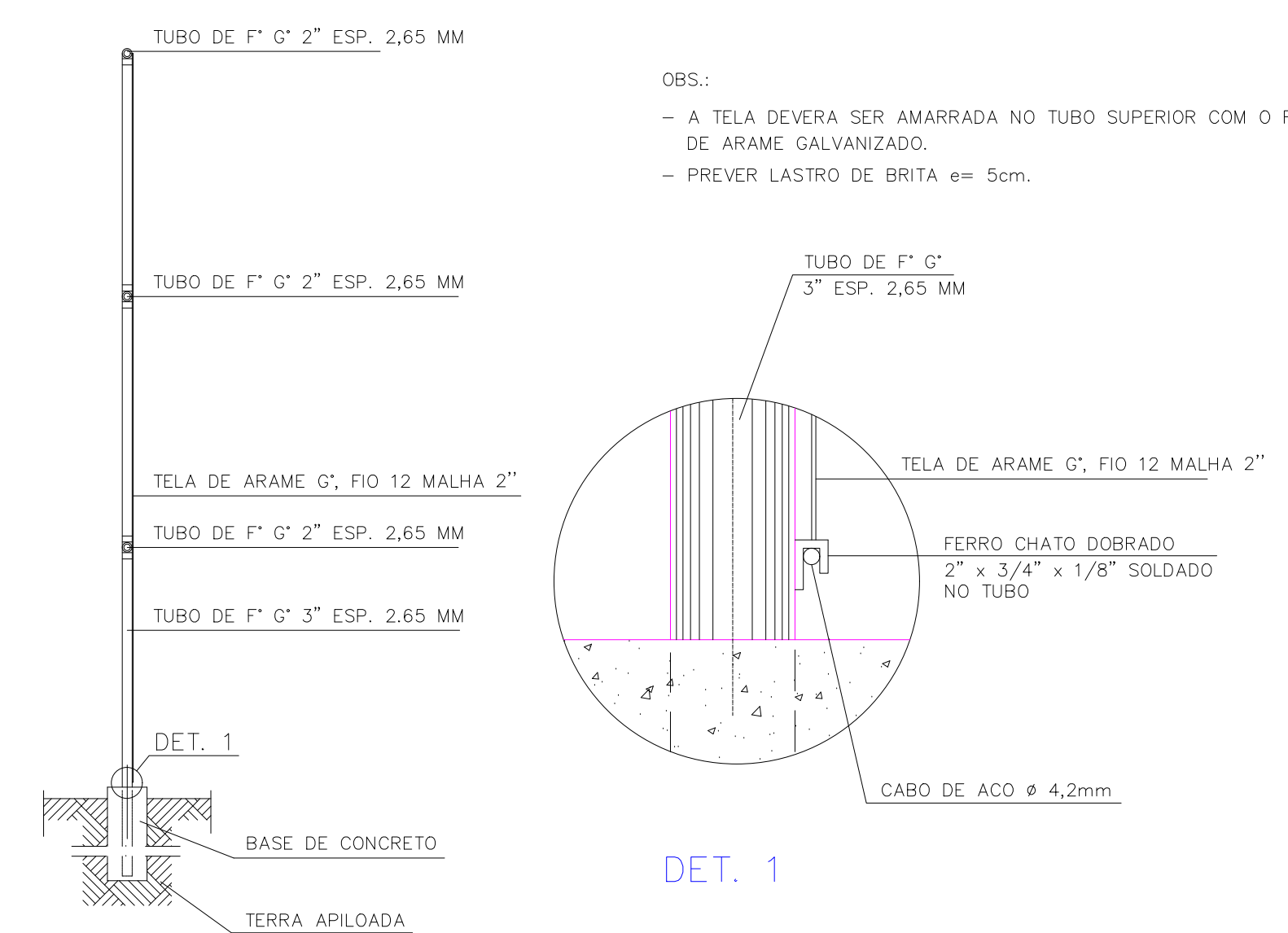
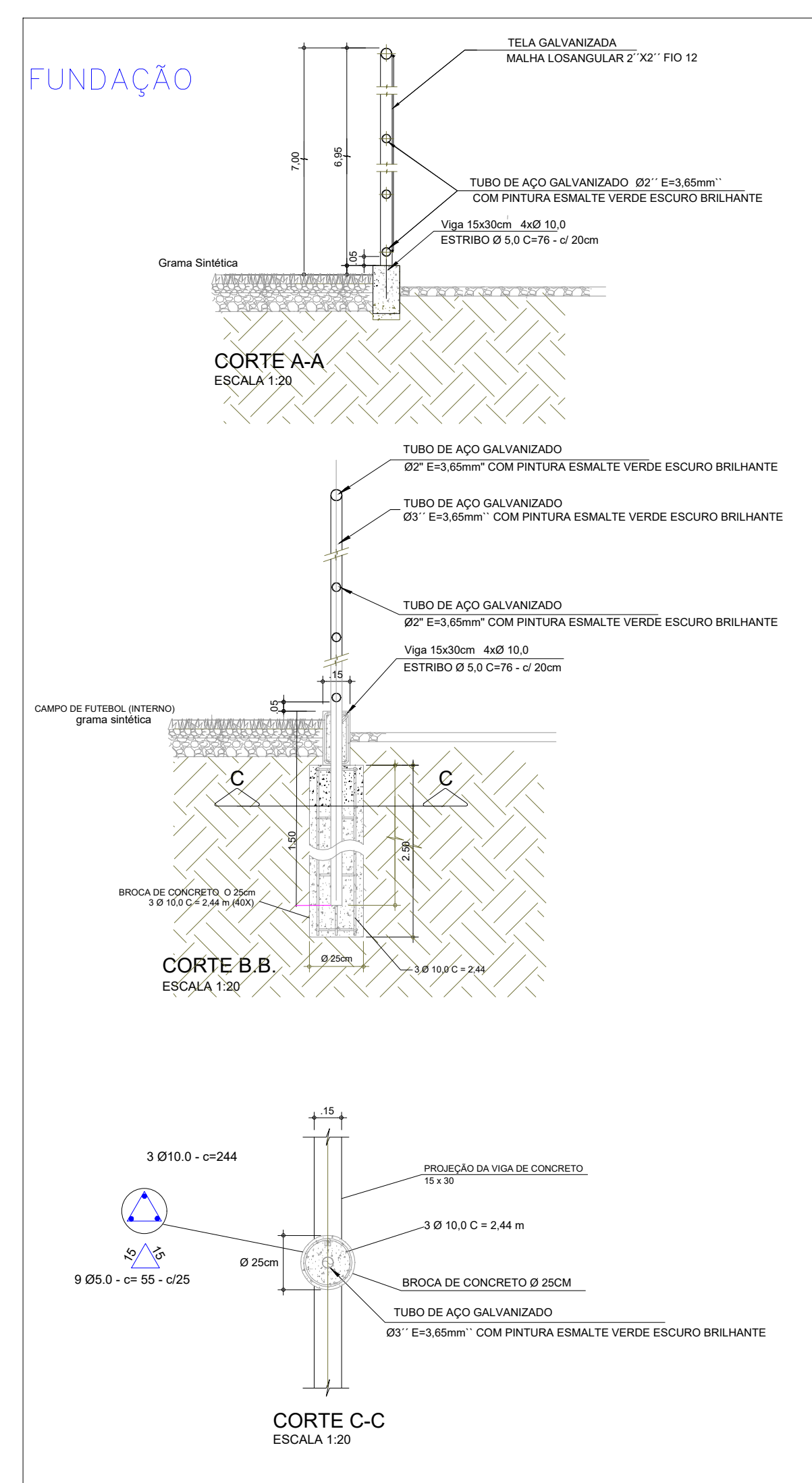

CORTE
ESC. 1:50

**PORTÃO DE FERRO PERFILADO
COM TELA - 2 FOLHAS**

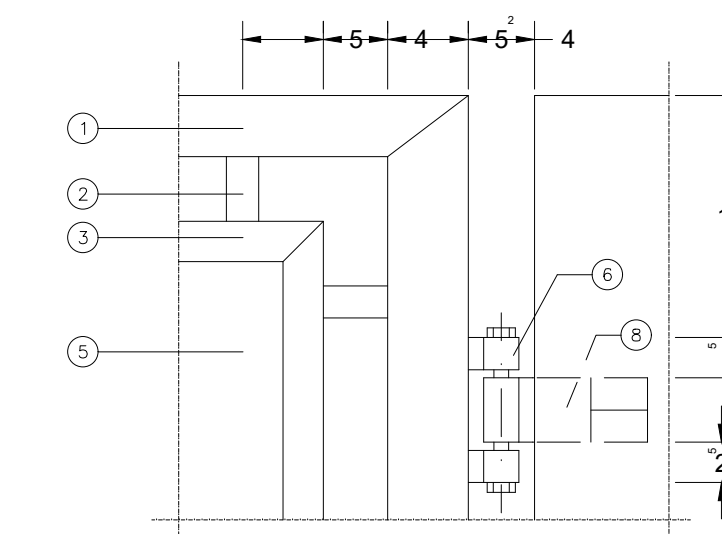

DETALHE 2
ESC. 1:5

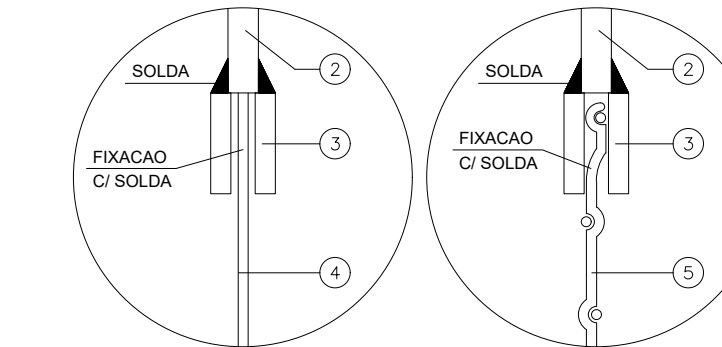

DETALHE 1
ESC. 1:2

DETALHE 1
ESC. 1:2

- LEGENDA:
- 1) TUBO DE 1" Ø - DE Ø 27.
 - 2) CHATO (ESPACADOR) DE 1" Ø - 3/4" x 1/4".
 - 3) CHATO DE 1" Ø - 1" x 3/8".
 - 4) TELA DE MALHA DE 125x40mm, COM FIO Nº 10, OXIDADA PINTADA.
 - 5) DOBRADILHA TUBO DE 70x90mm DE 1" Ø COM PARAFUSO DE 1/2".
 - 6) BATEREIRA CHATO DE 8 x 100mm DE CHAPA Nº 14 DOBRADO.
 - 7) HODRACO COM GRAPA.
- RECOMENDADO: ACABAMENTO EM PINTURA ESMALTE DEPTICÓICO OU GRAFITE SOBRE FUNDO ANTI-OXIDANTE.

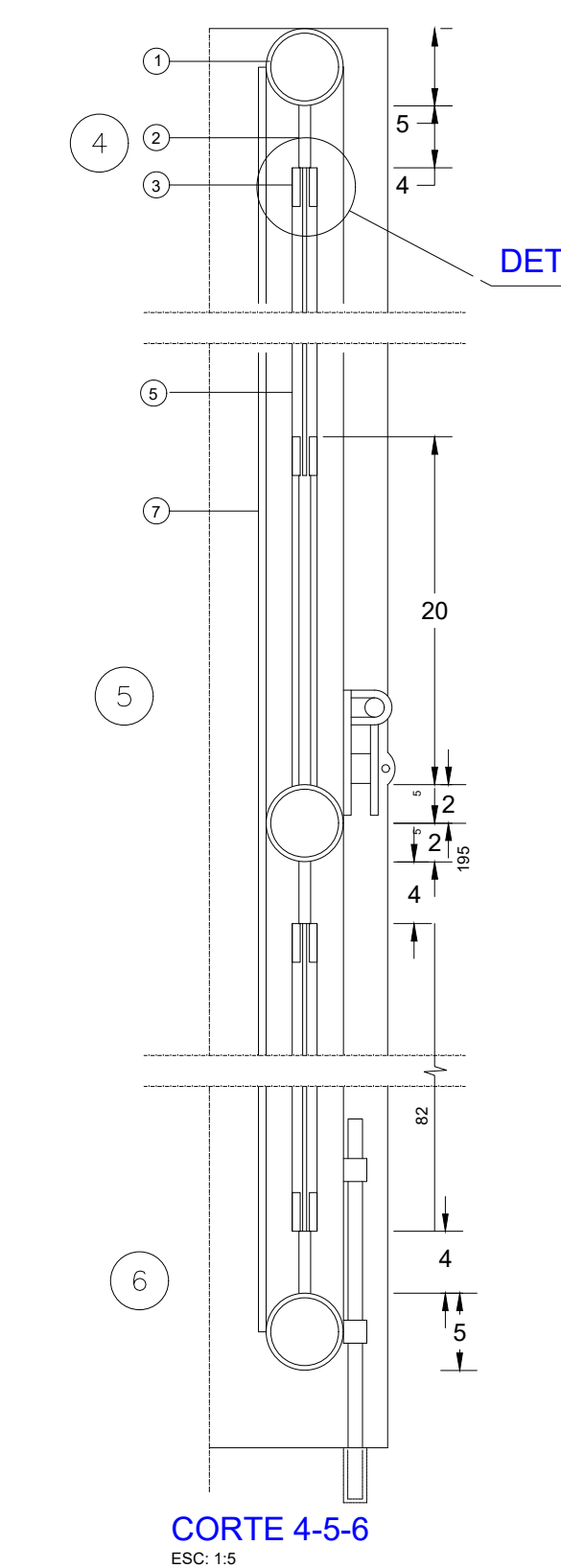

CORTE 4-5-6
ESC. 1:5

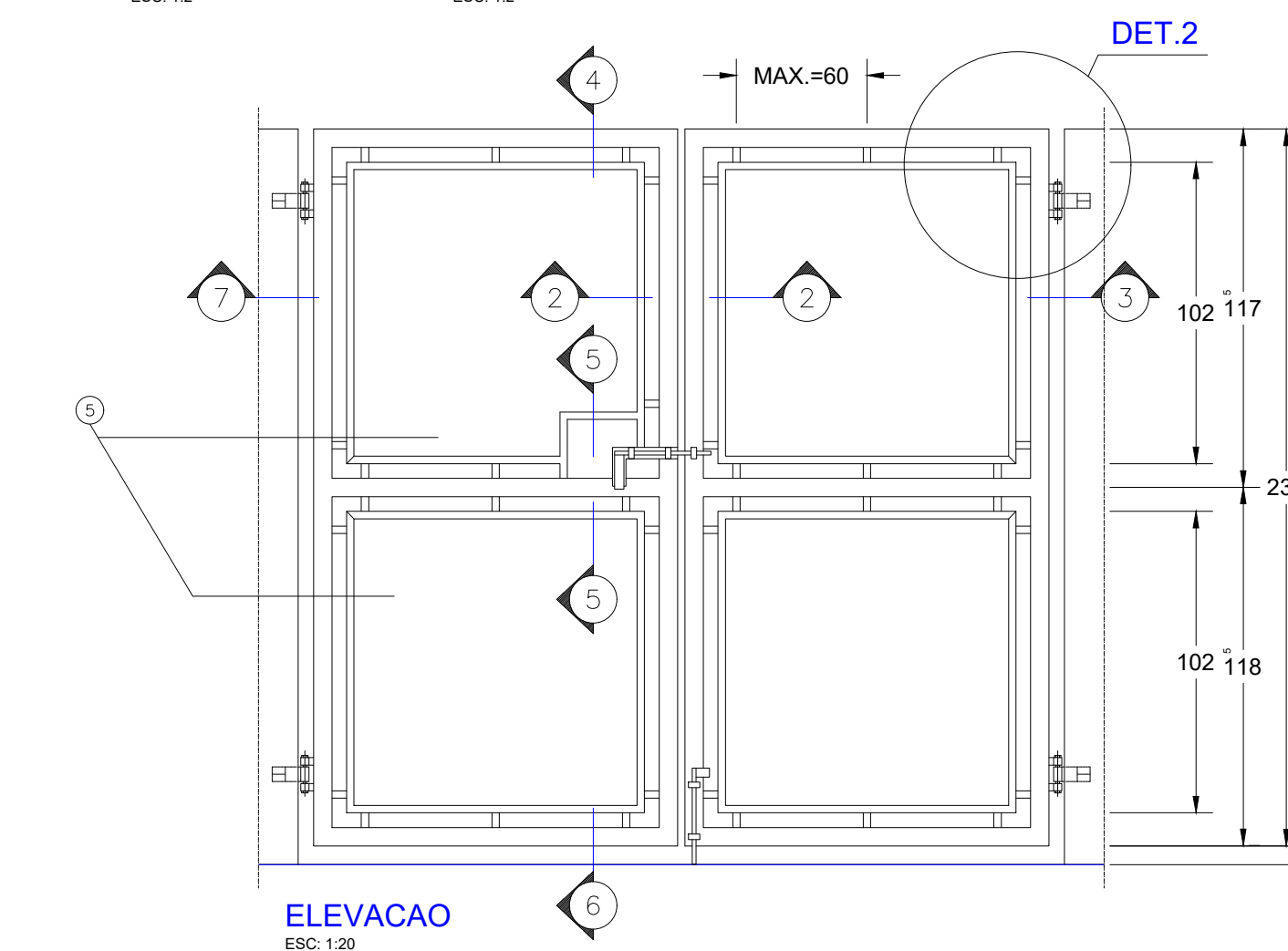

ELEVACAO
ESC. 1:20

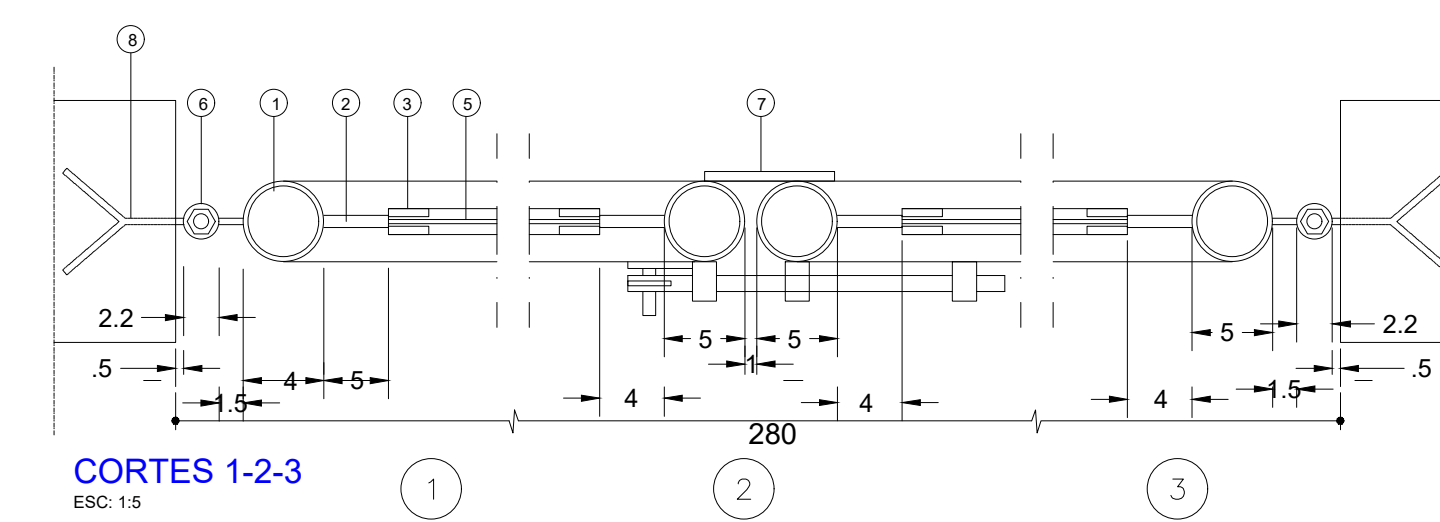

CORTES 1-2-3
ESC. 1:5

		PREFEITURA MUNICIPAL DE HORTOLÂNDIA		ADMINISTRAÇÃO JOSÉ NAZARENO ZEZÉ GOMES 2021-2024	
		COORDENADOR: SÉRGIO MARASCO TORRECILLAS - SECRETÁRIO MUNICIPAL DE OBRAS			
COORDENADOR TÉCNICO: PAULO VASQUES - DIRETOR DE PROJETOS E ORÇAMENTOS				VISTO	
ORÇAMENTO: REFORMA DO CAMPO - JARDIM SANTA CLARA DO LAGO					
LOCAL: JARDIM SANTA CLARA DO LAGO					
TÍTULO: ALAMBRADO NOVO DA QUADRA DE AREIA					
AUTOR DO PROJETO: GLAYTON FLAVIO BERIGO		QUANTIDADE: 5069435000		PREÇO: 2827723032048979	
ESCALA: INDICADAS		REVISÃO: X		DATA: 21 DEZEMBRO 2023	
				01/05	

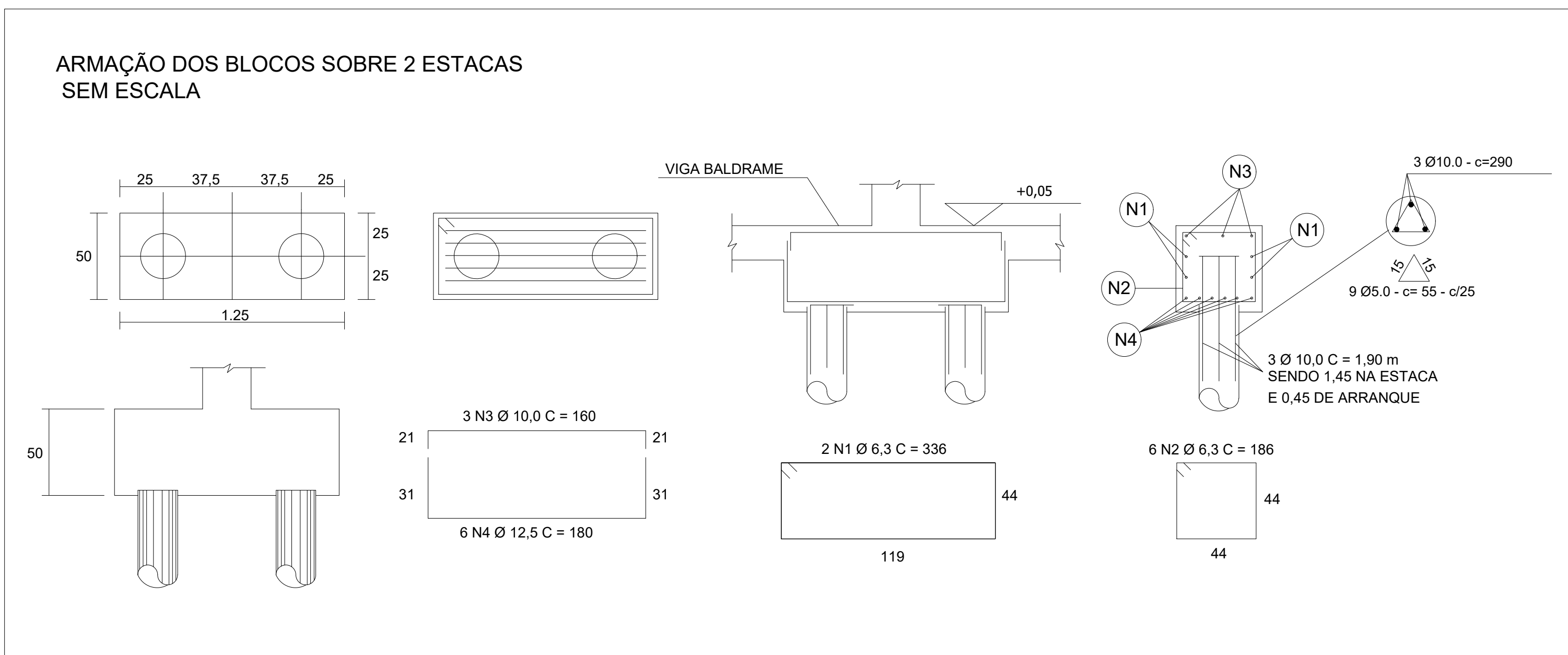
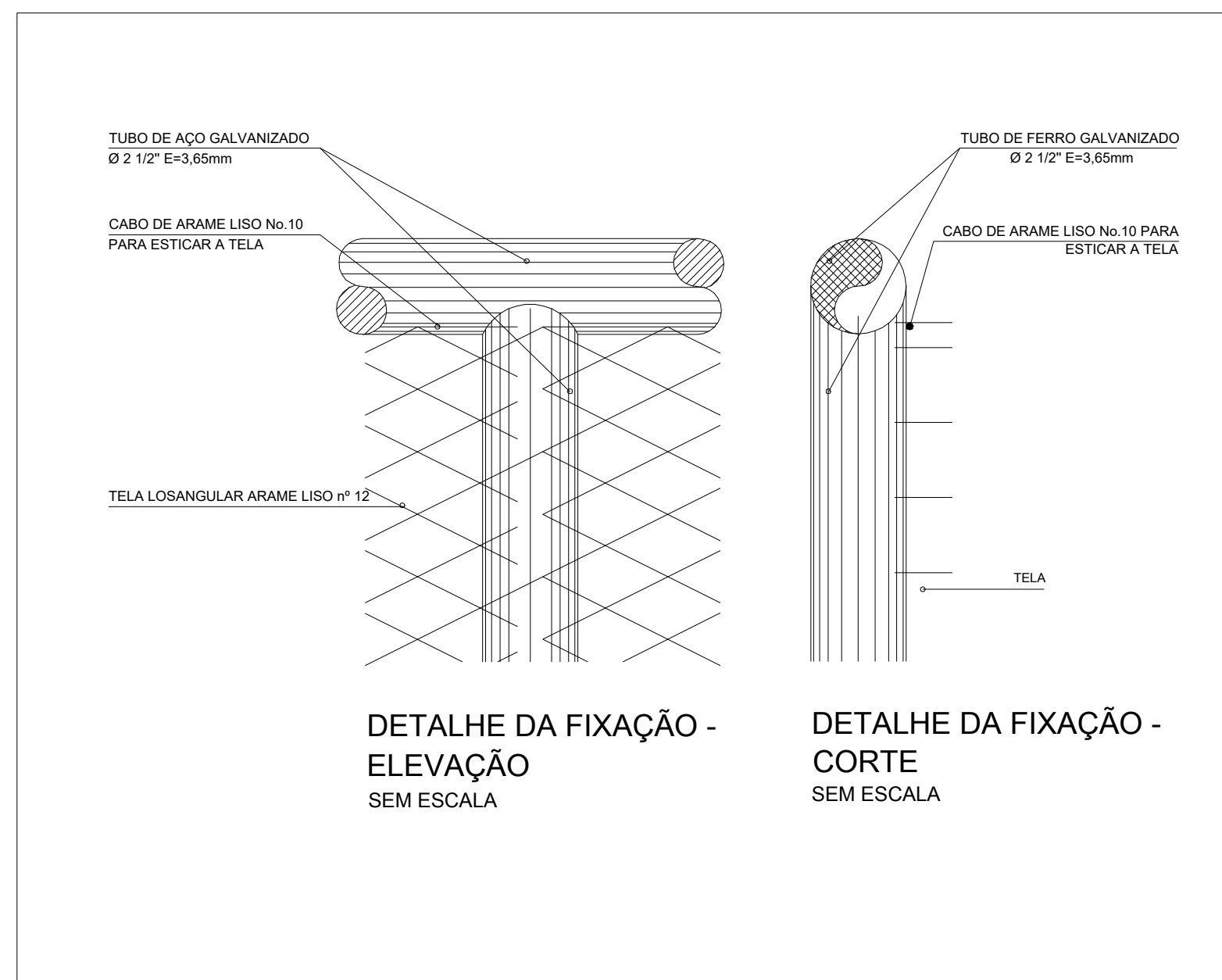
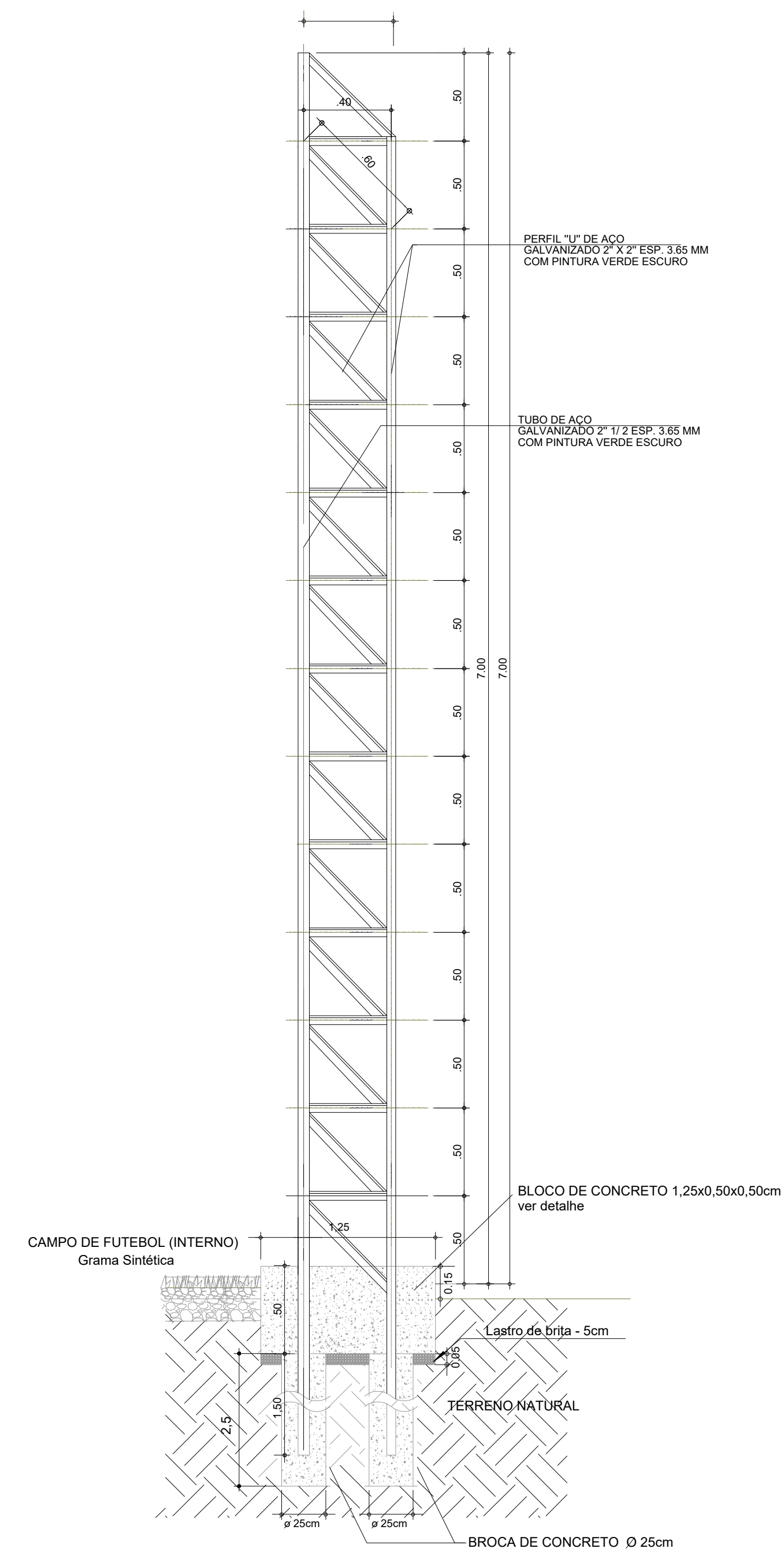

CAMPO SOCIETY - DETALHAMENTO DO FECHAMENTO - REFORÇO DO ALAMBRADO E FUNDAÇÃO
ESCALA 1:100

QUANTITATIVOS DA ESTRUTURA - FUNDAÇÃO

ESTACAS (QUADRA DE AREIA) - 31 UNID.	
Comprimento (m)	
31.00	31.00
Aço	
Ca-50 Ø10.0mm	30.00m 30.00kg
Ca-60 Ø8.0mm	64.00m 10.00kg
Concreto 20 MPa (m³)	
1.25	1.25

ESTACAS (BLOCOS DE CONCRETO) - 24 UNID.	
Comprimento (m)	
24.00	24.00
Aço	
Ca-50 Ø10.0mm	208.00m 208.00kg
Ca-60 Ø8.0mm	118.00m 18.00kg
Concreto 20 MPa (m³)	
5.83	5.83

REFORÇO DA ESTRUTURA ALAMBRADO	
PERNA 10 2" x 3.05mm	420.00 m 183.00kg
TUBO DE AÇO GALV. 2" x 3.05mm	201.60 m 132.27kg

VIGAS BALDRAMES - Alambreado da quadra de areia	
Comprimento (m)	
37.50	37.50
Aço	
Ca-50 Ø10.0mm	100.00m 100.00kg
Ca-60 Ø8.0mm	100.00m 16.00kg
Concreto 20 MPa (m³)	
1.25	1.25

BLOCOS DE CONCRETO - 24 UNID.	
Aço	
Ca-50 Ø10.0mm	420.00 m 420.00 kg
Ca-60 Ø8.0mm	118.00 m 18.00 kg
Concreto 20 MPa (m³)	
5.83	5.83

QUANTITATIVOS DIVERSOS

Item	Especificação	Unidade	Quantidade
Caralistas	Tipo 1 - 1/2" de bico	m	96.90
	FUC Ø 100mm	m	65.00
Tubulação	FUC Ø 75mm	m	64.00
	PERFURADO Ø100mm	m	26.00
Caixa de Passagem	Ø60x60cm	unid.	2.00
	40x40cm	unid.	2.00
Abertura e recomposição de calçadas	Calçada esp. 8cm	m²	7.14
	lula 2	m²	2.39
Dreno profundo	Muro de pedra	m²	23.54
	Substituição de tela e pintura do alamb.	m²	794.14
Alambrados c/ pintura esmalte	Alambrado e tela novos - Tubo 2"	m²	558.26
	Alambrado e tela novos - Tubo 3"	m²	218.96
Portões	Portão de abrir 150x220cm	unid.	2.00
Quantia de gram.	grama	m²	70.00
Campo society	grama sintética	m²	1421.00
Remoção de mouro		unid.	1.00

PREFEITURA MUNICIPAL DE HORTOLÂNDIA

ADMINISTRAÇÃO

JOSÉ NAZARENO ZEZE GOMES

2021-2024

SÉRGIO MARASCO TORRECILLAS - SECRETÁRIO MUNICIPAL DE OBRAS

COORDENAÇÃO TÉCNICA: PAULO VASQUES - DIRETOR DE PROJETOS E ORÇAMENTOS

PROJETO: REFORMA DO CAMPO - JARDIM SANTA CLARA DO LAGO

LOCAL: JARDIM SANTA CLARA DO LAGO

TIPO: REFORÇO DO ALAMBRADO E QUANTITATIVOS

AUTOR DO PROJETO: GLAYTON FLÁVIO BERIGO

ESCALA: INDICADAS

INDICADAS: X

REVISÃO: X

PROJETO: X

DATA: 21 DE DEZEMBRO 2023

VERBO: 01/05

GLAYTON FLÁVIO BERIGO

97531061

Assinado digitalmente por GLAYTON FLÁVIO BERIGO em 21/12/2023 15:48:03 -0500

MUNICÍPIO DE HORTOLÂNDIA

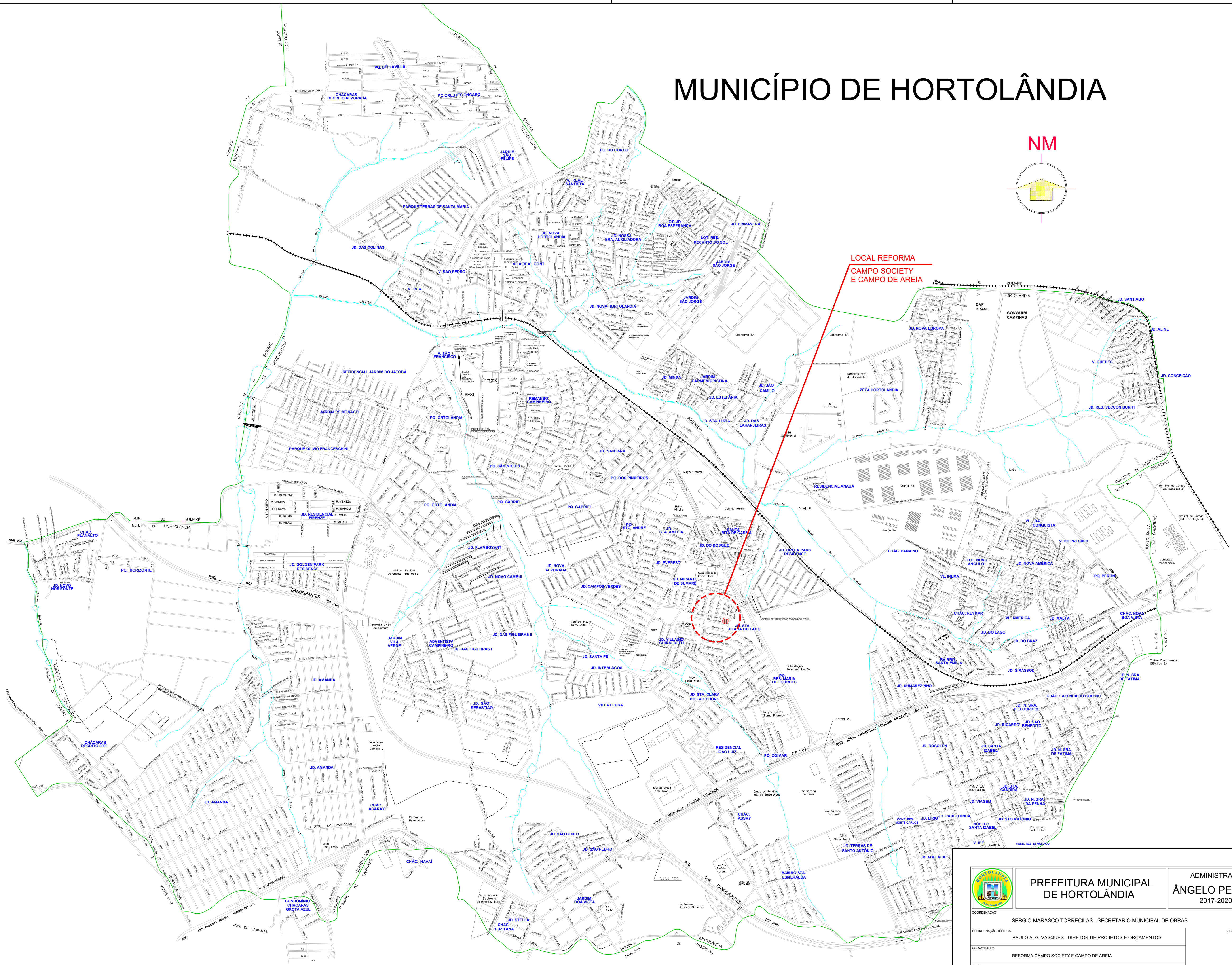
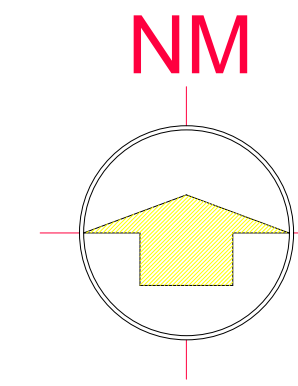

 PREFEITURA MUNICIPAL DE HORTOLÂNDIA		ADMINISTRAÇÃO ÂNGELO PERUGINI 2017-2020	
COORDENAÇÃO		SÉRGIO MARASCO TORRECLAS - SECRETÁRIO MUNICIPAL DE OBRAS	
COORDENAÇÃO TÉCNICA		PAULO A. G. VASQUES - DIRETOR DE PROJETOS E ORÇAMENTOS	
ORÇAMENTO		REFORMA CAMPO SOCIETY E CAMPO DE AREIA	
LOCAL		RUA PEDRO PEREIRA DOS SANTOS - JARDIM SANTA CLARA DO LAGO	
TÍTULO		PLANTA DE LOCALIZAÇÃO DO CAMPO SOCIETY	
AUTOR DO PROJETO	ENG. GLAYTON FLÁVIO BERIGO	CAUCIONA	5069435000
ESCALAS	SEM ESCALA	REVISÃO	PROCESSO
			29027230232040979
			DATA
			OUT 2023
			FOLHA
			1/4

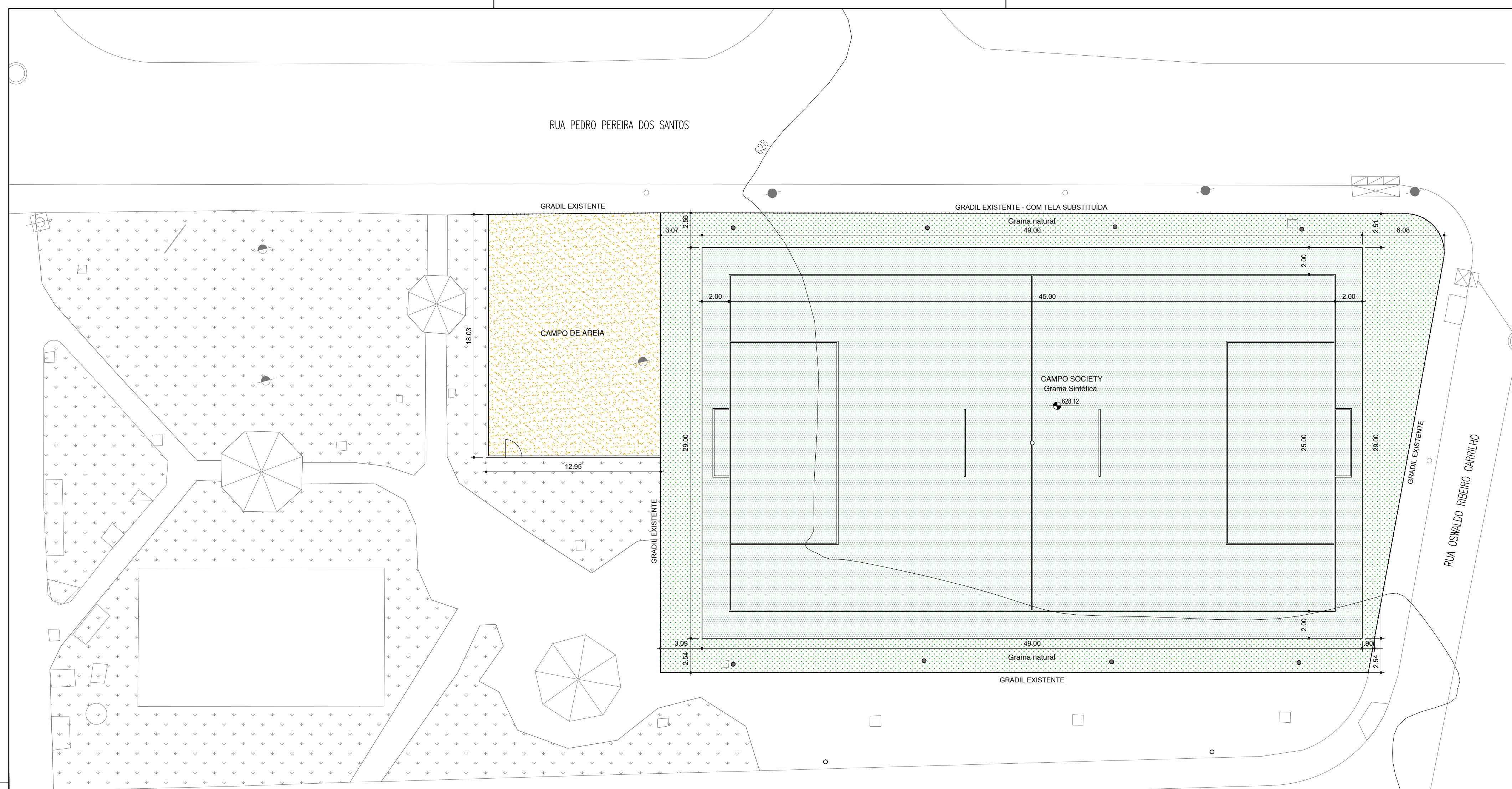

IMPLANTAÇÃO CAMPO SOCIETY E CAMPO DE AREIA

1:200

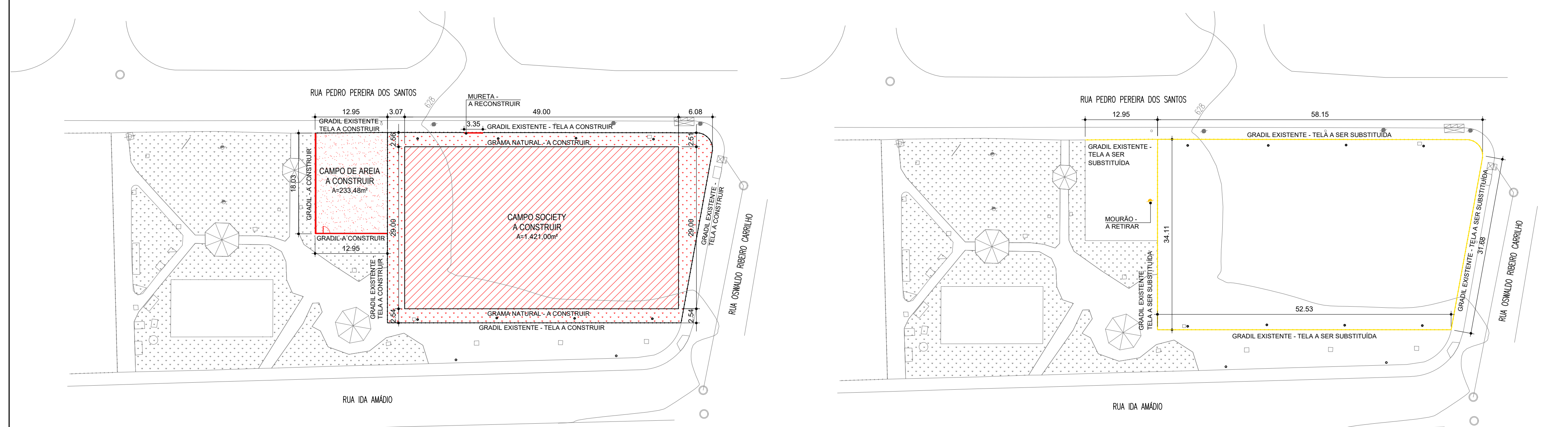
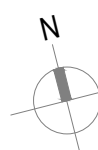

IMPLANTAÇÃO GERAL - A CONSTRUIR

1:500

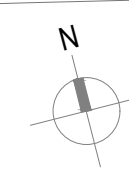

NOTA: PARA GRADIL, TELA E MURETA - VIDE PROJETO ESTRUTURAL.

A DEMOLIR

1:500

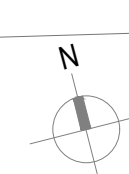

NOTA: PARA GRADIL, TELA E MURETA - VIDE PROJETO ESTRUTURAL.

LEGENDA	
	GRAMA NATURAL - A CONSTRUIR - A= 471,86m²
	CAMPO SOCIETY GRAMA SINTÉTICA - A CONSTRUIR - A= 1.421,00m²
	CAMPO DE AREIA - A CONSTRUIR - A= 233,48m²
	A DEMOLIR
	EXISTENTE
	PV - EXISTENTE
	BL - EXISTENTE
	POSTE - EXISTENTE

 PREFEITURA MUNICIPAL DE HORTOLÂNDIA		ADMINISTRAÇÃO ÂNGELO PERUGINI 2017-2020	
COORDENAÇÃO: SÉRGIO MARASCO TORRECILAS - SECRETÁRIO MUNICIPAL DE OBRAS			
COORDENAÇÃO TÉCNICA:		VISTO:	
PAULO A. G. VASQUES - DIRETOR DE PROJETOS E ORÇAMENTOS			
OBJETO: REFORMA CAMPO SOCIETY E CAMPO DE AREIA			
LOCAL: RUA PEDRO PEREIRA DOS SANTOS - JARDIM SANTA CLARA DO LAGO			
TÍTULO: IMPLANTAÇÃO DO CAMPO SOCIETY			
AUTOR DO PROJETO:	CAUCEIA:	REVISÃO:	FOLHA:
ENG. GLAYTON FLÁVIO BERIGO	5069435090	28027230232040979	2/4
ESCALAS:	DESENHO:	PROCESSO:	DATA:
INDICADAS:			OUT 2023

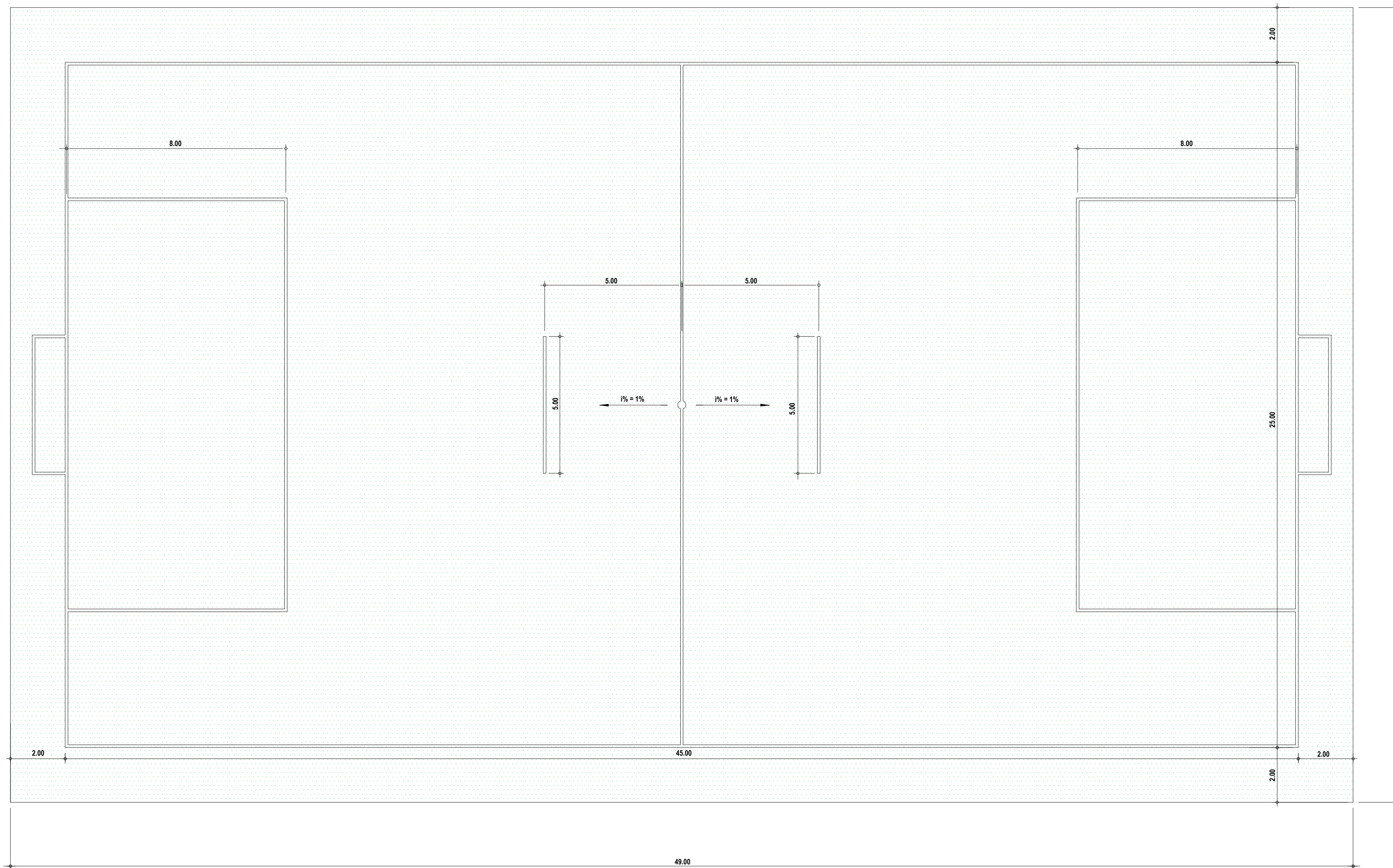

PLANTA DO CAMPO
ESCALA 1:100

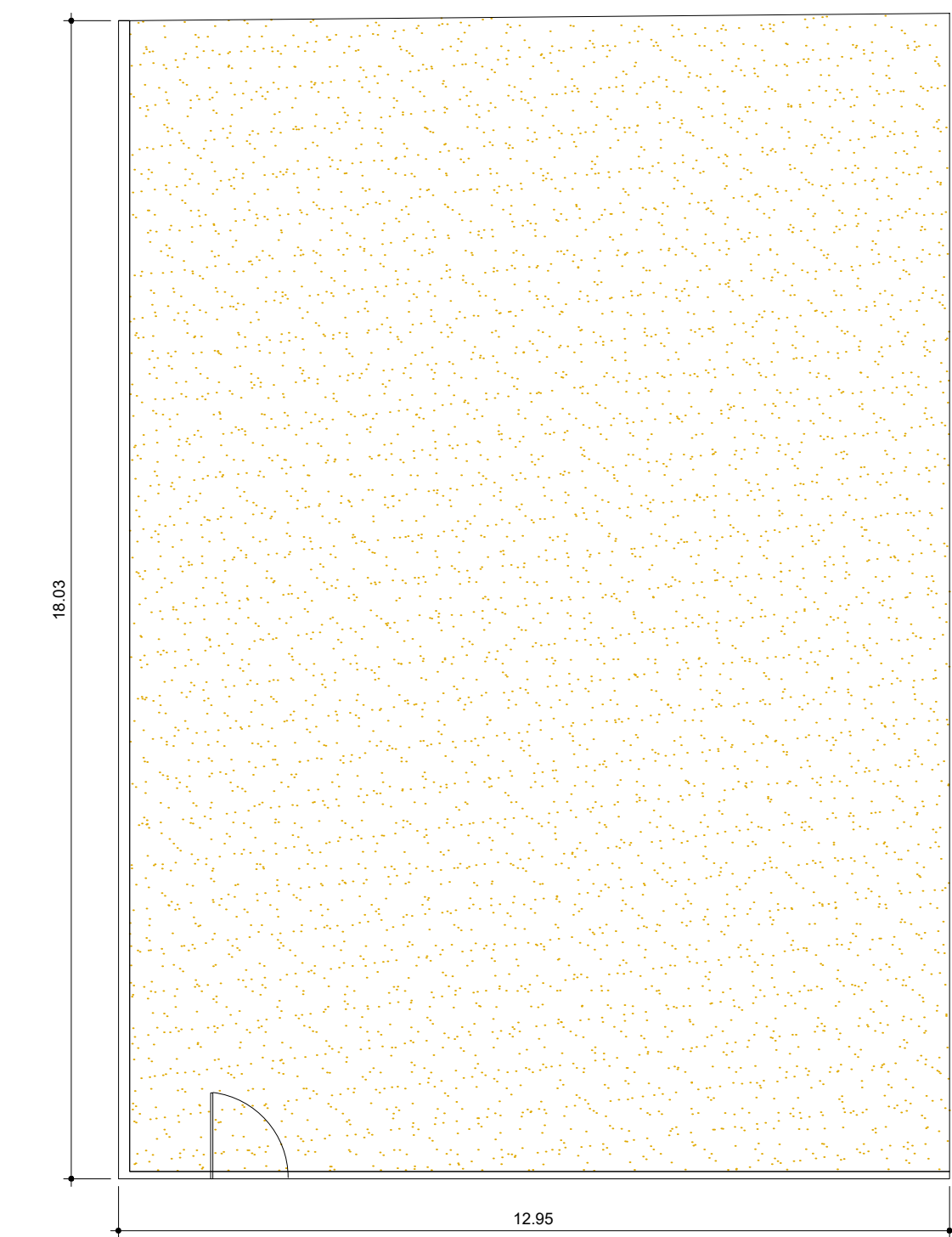

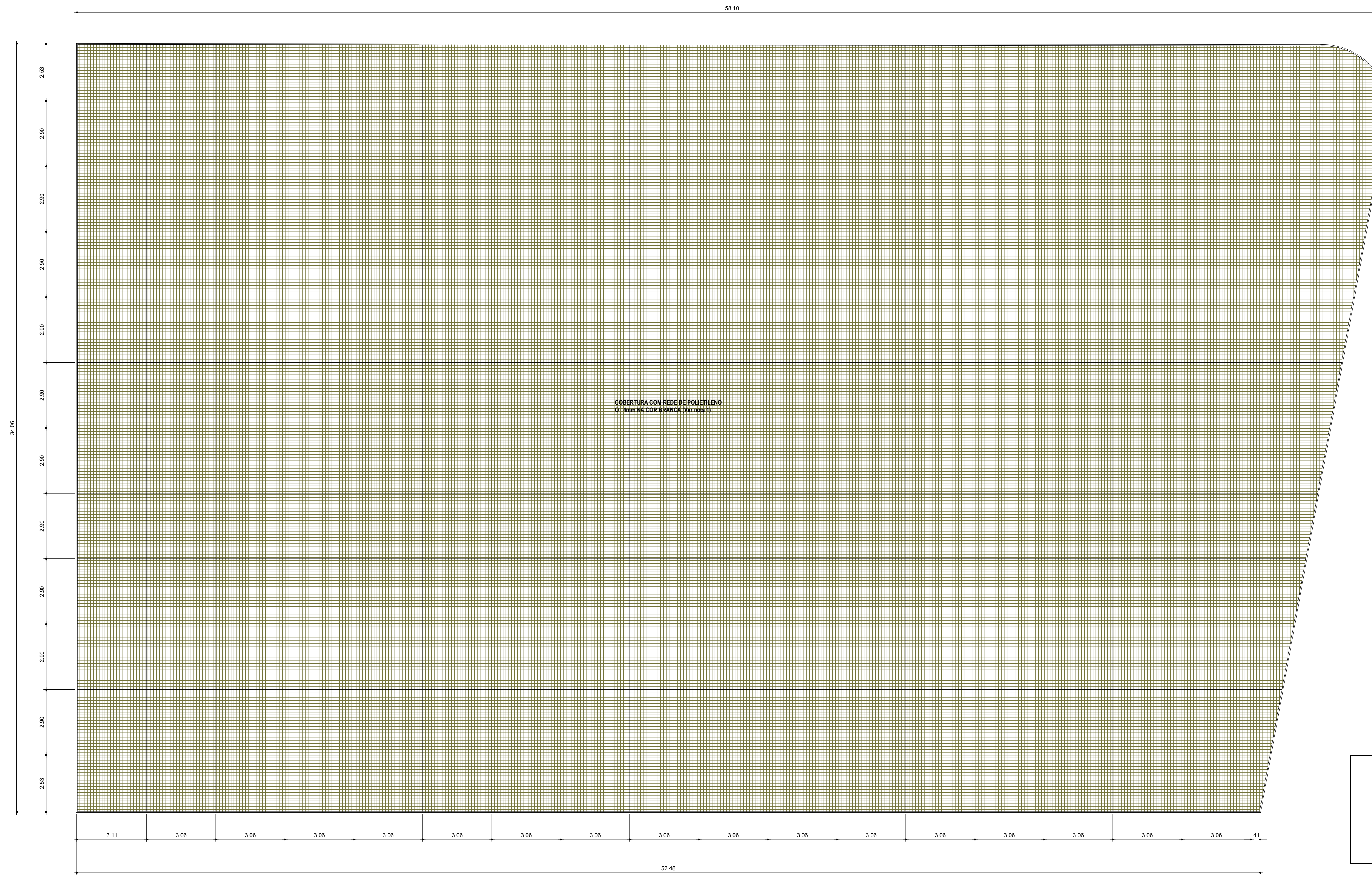

PLANTA DO CAMPO DE AREIA
ESCALA 1:100



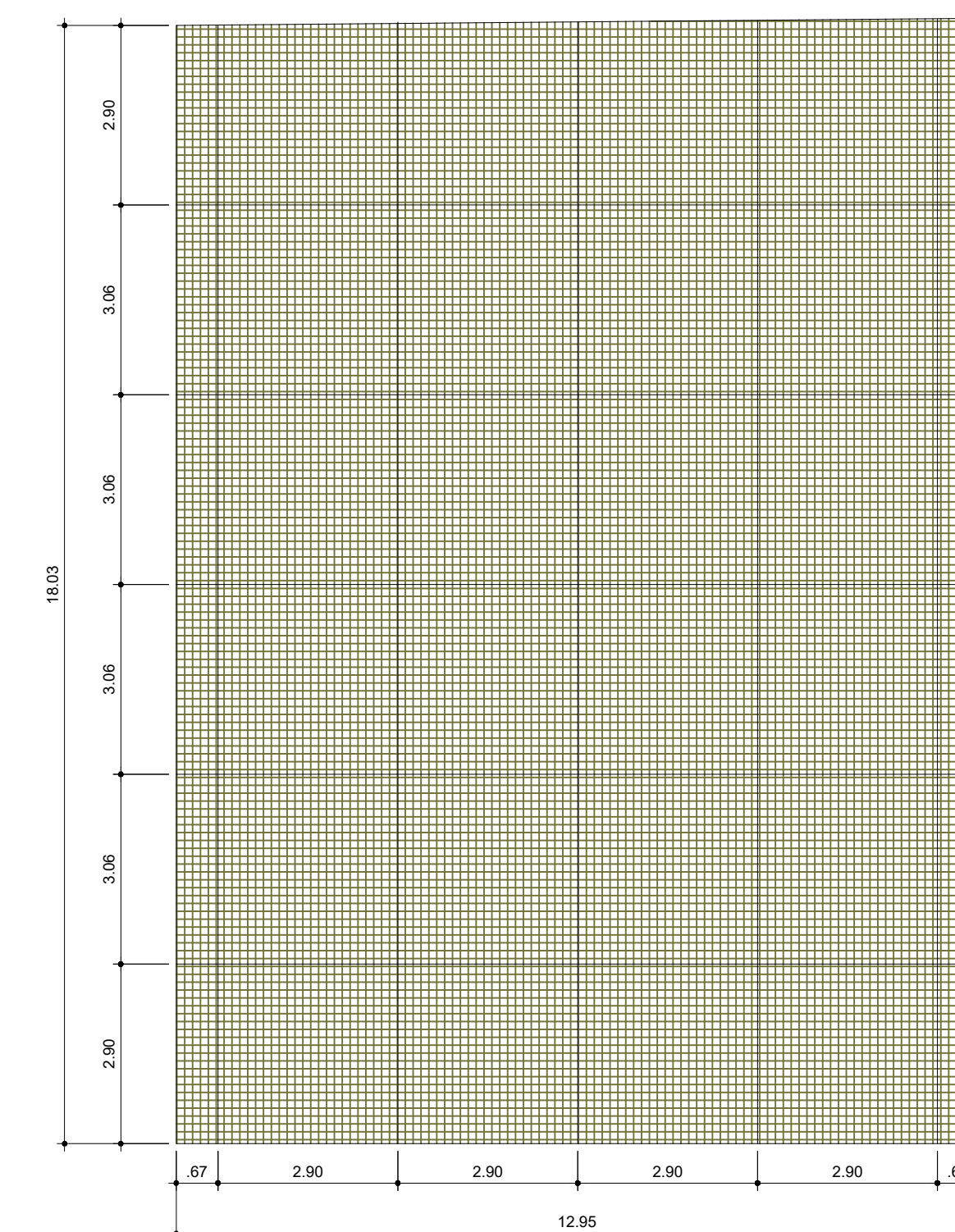

PLANTA - FECHAMENTO SUPERIOR
ESCALA 1:100



PLANTA - FECHAMENTO SUPERIOR
ESCALA 1:100

- LEGENDA**
-  GRAMA SINTÉTICA - A= 1.421,00m²
 -  COBERTURA REDE DE POLIETILENO - A= 1.892,76m²

- LEGENDA**
-  CAMPO DE AREIA - A= 233,48m²
 -  COBERTURA REDE DE POLIETILENO - A= 233,48m²

		PREFEITURA MUNICIPAL DE HORTOLÂNDIA		ADMINISTRAÇÃO ÂNGELO PERUGINI 2017-2020	
COORDENAÇÃO: SÉRGIO MARASCO TORRECILAS - SECRETÁRIO MUNICIPAL DE OBRAS					
COORDENAÇÃO TÉCNICA: PAULO A. G. VASQUES - DIRETOR DE PROJETOS E ORÇAMENTOS					
OBJETO: REFORMA CAMPO SOCIETY E CAMPO DE AREIA					
LOCAL: RUA PEDRO PEREIRA DOS SANTOS - JARDIM SANTA CLARA DO LAGO					
TÍTULO: PLANTA BAIXA CAMPO SOCIETY					
AUTOR DO PROJETO	ENG. GLAYTON FLÁVIO BERIGO	CADENÇA	5094635090	REVISÃO	28022202323040979
ESCALAS	INDICADAS	DESENHO	REVISÃO	PROJETO	DATA: OUT 2023
					3/4

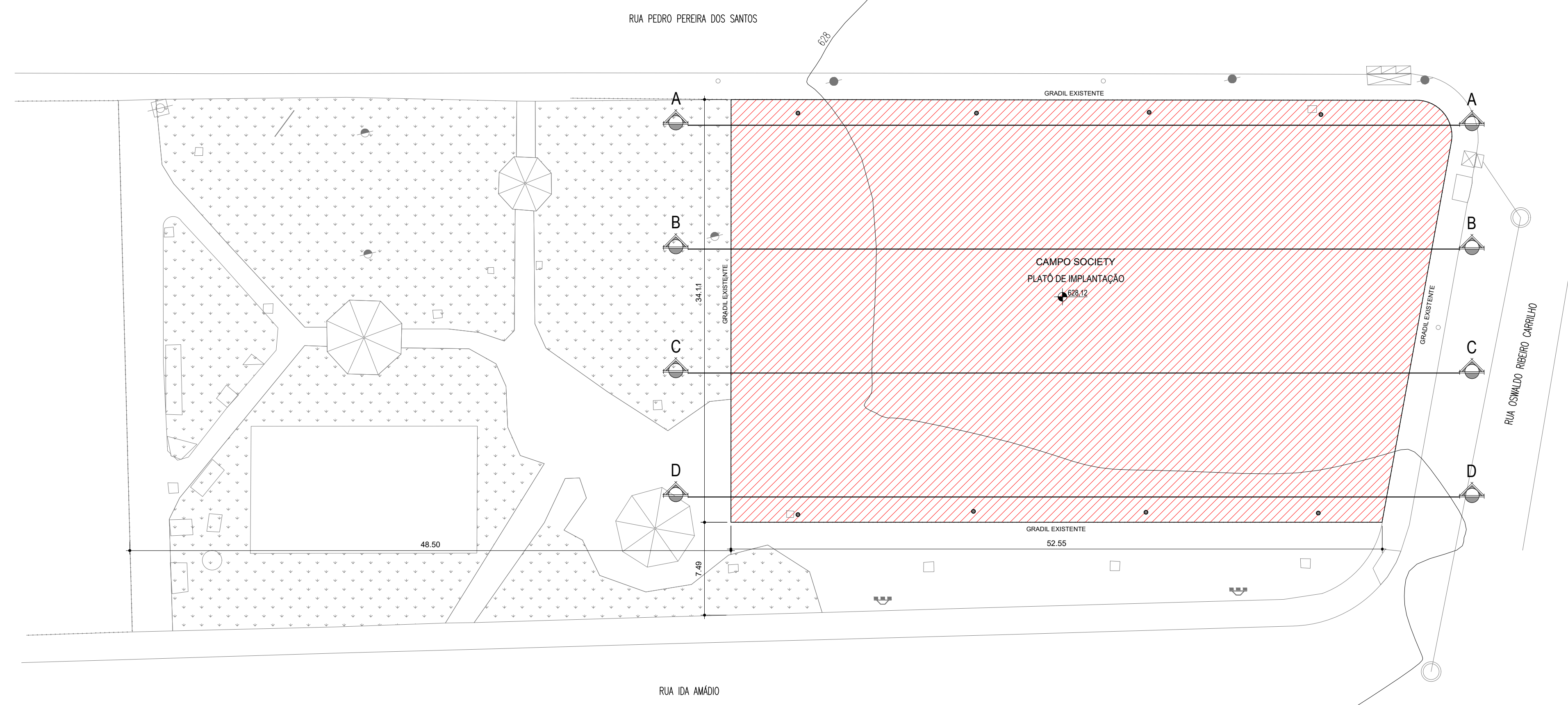

MOVIMENTAÇÃO DE TERRA

1:250

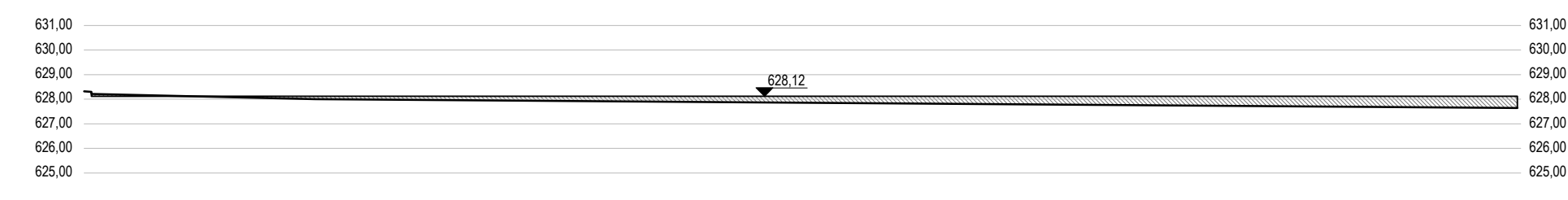

AA	Área de corte	Área de aterro	Volum. de corte	Volum. de aterro
	0,18 m²	14,96 m²	1,80 m³	149,60 m³

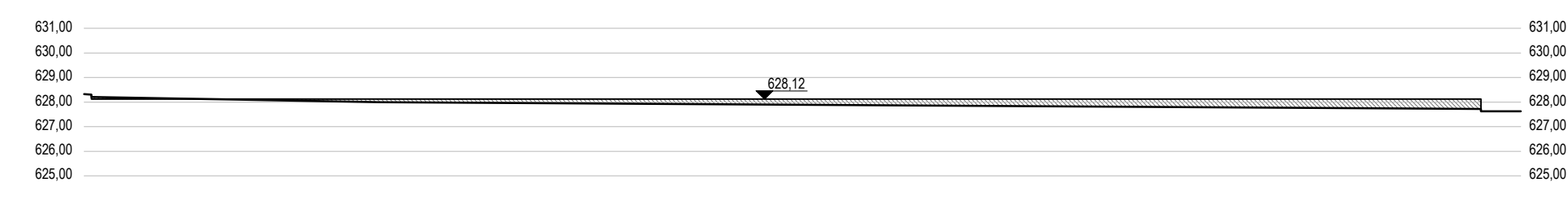

BB	Área de corte	Área de aterro	Volum. de corte	Volum. de aterro
	0,23 m²	11,98 m²	2,30 m³	118,90 m³

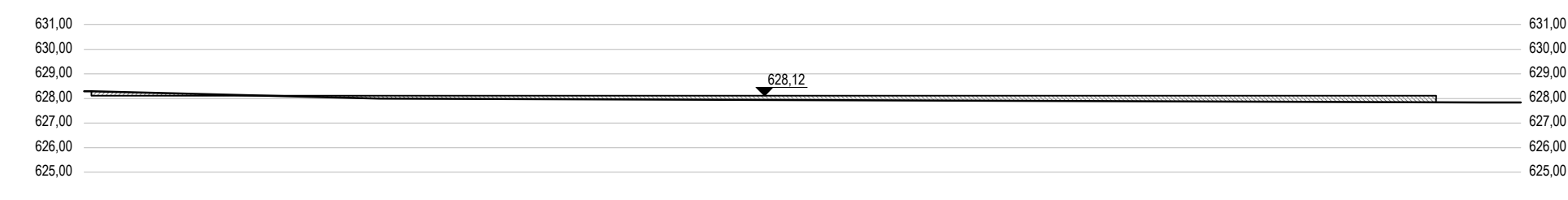

CC	Área de corte	Área de aterro	Volum. de corte	Volum. de aterro
	0,63 m²	8,81 m²	6,30 m³	88,10 m³

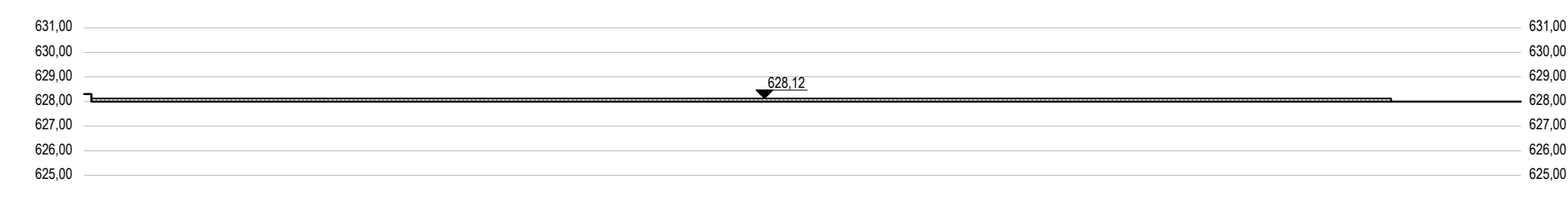

DD	Área de corte	Área de aterro	Volum. de corte	Volum. de aterro
	0,00 m²	6,36 m²	0,00 m³	63,60 m³

TOTAL	Área de corte	Área de aterro	Volum. de corte	Volum. de aterro
	1,04 m²	42,11 m²	10,40 m³	421,10 m³

LEGENDA			
	ATERRO		CORTE
	PERFIL NATURAL DO TERRENO		

		PREFEITURA MUNICIPAL DE HORTOLÂNDIA		ADMINISTRAÇÃO ÂNGELO PERUGINI 2017-2020	
COORDENAÇÃO: SÉRGIO MARASCO TORRECILAS - SECRETÁRIO MUNICIPAL DE OBRAS					
COORDENAÇÃO TÉCNICA: PAULO A. G. VASQUES - DIRETOR DE PROJETOS E ORÇAMENTOS				VISTO	
OBJETO: REFORMA CAMPO SOCIETY E CAMPO DE AREIA					
LOCAL: RUA PEDRO PEREIRA DOS SANTOS - JARDIM SANTA CLARA DO LAGO					
TÍTULO: MOVIMENTAÇÃO DE TERRA					
AUTOR DO PROJETO: ENG. GLAYTON FLAVIO BERIGO		CAUCEIA: 5069435090		RITIRAR: 2802723022040979	
ESCALAS: INDICADAS		DESENHOS:		REVISÃO:	
		PROCESSO:		DATA: OUT 2023	
					4/4



MUNICÍPIO DE HORTOLÂNDIA

ESTUDO TÉCNICO PRELIMINAR

Objeto: Reforma do Campo de Futebol do Jardim Santa Clara do Lago I

Local: Rua Pedro Pedreiro dos Santos, s/n. - Jardim Mirante de Sumaré - Hortolândia / SP.

1. INTRODUÇÃO:

O presente documento caracteriza a primeira etapa da fase de planejamento de uma obra e apresenta os devidos estudos para a contratação de solução que atenderá à necessidade abaixo especificada. O objetivo principal é estudar detalhadamente a necessidade e identificar no mercado a melhor solução para supri-la, em observância às normas vigentes e aos princípios que regem a Administração Pública, em conformidade com a Lei Federal 14.133/2021 de demais legislações Vigentes.

2. DESCRIÇÃO DA NECESSIDADE

A Prefeitura Municipal de Hortolândia pretende contratar empresa especializada para implantação de um campo sintético e uma quadra de areia. O objeto da obra visa atender as necessidades do município bem como a reestruturação de campo municipal para prática da modalidade futebol society e prática de esportes em areia, e também proporcionar aos munícipes acesso à um espaço esportivo mais moderno e adequado à prática esportiva, recreativa e de lazer, possibilitando com isto a integração social entre diferentes níveis sociais e incentivando a formação de uma sociedade com novos valores.

3. DA PREVISÃO NO PLANO ANUAL DE CONTRATAÇÃO (II § 1º do Art.18)

O Município obteve recursos oriundos de emenda parlamentar no valor de R\$ 1.100.000,00 do deputado Carlos Zaratini, sendo destinados R\$ 825.251,06 desses recursos de repasse para a Reforma do Campo de Futebol do Jardim Santa Clara do Lago I.



MUNICÍPIO DE HORTOLÂNDIA

4. REQUISITOS DA CONTRATAÇÃO (III § 1º do Art.18)

4.1. Poderão participar todos os interessados que estejam regularmente constituídos como pessoas jurídicas, cujo ramo de atividade seja compatível com o objeto ora pretendido e que possua registro no CREA/CAU;

4.2. A empresa participante deverá possuir atestado de capacidade técnica compatíveis com o objeto desta licitação, as parcelas de maior relevância e seus quantitativos serão publicados no Edital desta futura licitação;

4.3. O licitante deverá apresentar um responsável técnico que possua atribuições para responder tecnicamente pela execução da obra, com registro no seu órgão de classe competente;

4.4. Deverá ser apresentado Certidão de Acervo Técnico (CAT) em nome do responsável técnico que comprove sua experiência em obra em compatibilidade com a obra a ser contratada, as parcelas de maior relevância serão publicados no Edital desta futura licitação;

4.5. A empresa deverá fornecer todos os equipamentos, veículos, e ferramentas em compatibilidade com a natureza da obra;

4.6. Todos os trabalhos deverão ser executados por mão-de-obra qualificada, devendo a contratada estar ciente das normas técnicas e regulamentadoras da ABNT, correspondentes a cada serviço;

4.7. A empresa deverá providenciar e garantir que seus funcionários utilizem os epis e eps, e se responsabilizar por eventuais acidentes de trabalho.

4.8. As demais obrigações da Contratada, estarão presentes no Edital desta futura licitação.

5. ESTIMATIVA DE QUANTIDADES E MEMÓRIAS DE CÁLCULO (IV § 1º do Art.18)

As quantidades foram estimadas se baseando em outras licitações do mesmo objeto já realizadas pelo município.

6. LEVANTAMENTO DE MERCADO (V § 1º do Art.18)

Levantamento de mercado, que consiste na prospecção e análise das alternativas possíveis de soluções, podendo, entre outras opções: (Art. 7º, inciso III da IN 40/2020)



MUNICÍPIO DE HORTOLÂNDIA

- a) ser consideradas contratações similares feitas por outros órgãos e entidades, com objetivo de identificar a existência de novas metodologias, tecnologias ou inovações que melhor atendam às necessidades da administração; e
- b) ser realizada consulta, audiência pública ou diálogo transparente com potenciais contratadas, para coleta de contribuições.

Para a obra em questão, utilizaremos o mesmo método construtivo que este município vem utilizando em obras similares, levando-se em conta aspectos de economicidade, eficácia, eficiência e padronização, além de práticas do mercado.

7. JUSTIFICATIVA DA ESCOLHA DA SOLUÇÃO A CONTRATAR

A escolha do tipo de solução se baseou em contratações anteriores e levou em conta aspectos de economicidade, eficácia, eficiência e padronização, além de práticas do mercado. Resultando assim na elaboração de uma Concorrência Pública para aquisição do objeto licitado.

8. ESTIMATIVA DO VALOR DA CONTRATAÇÃO (VI § 1º do Art.18)

Por tratar-se de uma obra de engenharia, será realizado o levantamento de Mercado utilizando-se como referência para elaboração das planilhas orçamentárias tabelas oficiais de referência de preços de serviços, como exemplo SINAPI, SICRO, CDHU, SIURB-SP, FDE e DER, os quais suprem a pesquisa de preços de mercado, conforme Decreto Federal nº 7.983, de 08 de abril de 2013 e publicação “Orientações para Elaboração de Planilhas Orçamentárias Públicas – TCU”.

Para a estimativa do valor da contratação, foi utilizado as quantidades e valores de uma obra similar já realizada pelo município, sendo a Reforma do Campo de Futebol do Jardim Santa Clara do Lago I. Assim, para a referida contratação o valor estimado é de R\$ 1.150.000,00.

9. DESCRIÇÃO DA SOLUÇÃO COMO UM TODO (VII § 1º do Art.18)

A descrição da solução adotada e suas especificações técnicas, serão apresentadas em completo no Memorial Descritivo desta futura licitação.



MUNICÍPIO DE HORTOLÂNDIA

10. JUSTIFICATIVAS PARA O PARCELAMENTO OU NÃO DA SOLUÇÃO (VIII § 1º do Art.18)

Trata-se de execução de obra, não sendo, portanto, recomendável o parcelamento da solução além do requerido pela pertinência dos serviços, haja vista que assim o gerenciamento da obra permanecerá sempre a cargo de um único contratado, resultando num maior nível de controle da execução dos serviços por parte da administração, concentrando a responsabilidade da obra e a garantia dos resultados numa única pessoa jurídica.

11. DEMONSTRATIVO DOS RESULTADOS PRETENDIDOS EM TERMOS DE ECONOMICIDADE E DE MELHOR APROVEITAMENTO DOS RECURSOS HUMANOS, MATERIAIS OU FINANCEIROS DISPONÍVEIS (IX § 1º do Art.18)

Trata-se de investimentos em obras de esporte e lazer, com o objetivo de atender as necessidades dos munícipes da região do Jardim Santa Clara do Lago I, com a realização da reforma do atual Campo de futebol, e a Construção de uma quadra de areia para prática das modalidades esportivas, proporcionando aos munícipes acesso a um espaço esportivo mais moderno e adequado à prática esportiva, recreativa e de lazer, possibilitando com isto a integração social entre diferentes níveis sociais e incentivando a formação de uma sociedade com novos valores.

12. PROVIDÊNCIAS A SEREM ADOTADAS PELA ADMINISTRAÇÃO PREVIAMENTE À CELEBRAÇÃO DO CONTRATO (X § 1º do Art.18)

Para o acompanhamento dos serviços objetos desta contratação, será designado pela Administração Gestor e Fiscal do contrato.

13. CONTRATAÇÕES CORRELATAS OU INTERDEPENDENTES (XI § 1º do Art.18)

Não existem, em andamento, nesta prefeitura, contratações correladas ou interdependentes que venham a interferir no planejamento da futura obra.



MUNICÍPIO DE HORTOLÂNDIA

14. MAPEAMENTO DE RISCOS (XII § 1º do Art.18)

O mapeamento de riscos permite a identificação, avaliação e gerenciamento dos riscos que possam comprometer o sucesso da contratação e da gestão contratual. Para cada risco identificado, define-se: a probabilidade de ocorrência dos eventos, os possíveis danos potenciais, possíveis ações preventivas e contingências, bem como a identificação de responsáveis por ação. Após a identificação e classificação, deve-se executar uma análise qualitativa e quantitativa dos riscos. A análise quantitativa dos riscos consiste na classificação conforme a relação entre a probabilidade e o impacto. Tal classificação resultará no nível de risco e direcionará as ações relacionadas aos riscos durante a fase de planejamento e gestão do contrato.

Risco	A licitação resultar deserta	A licitante vencedora não entregar o objeto licitado	O objeto entregue não corresponder as especificações do Memorial Descritivo
Probabilidade de ocorrência dos eventos	<i>Baixo</i>	<i>Baixo</i>	<i>Baixo</i>
Possíveis danos potenciais	<i>O desperdício de recursos públicos com a realização de novas licitações</i>	<i>A não entrega do objeto licitado resultaria na convocação do próximo licitante classificado e habilitado. Resultando assim é uma maior duração do processo licitatório. Acarretando custo adicional dos recursos da Administração Pública</i>	<i>Tal ocorrência resulta em atraso no alcance do resultado pretendido pela licitação. Bem como implica em maior dispêndio dos recursos públicos com o processo de substituição dos itens ou convocação dos demais licitantes classificados</i>
Possíveis ações preventivas e contingências	<i>O instrumento licitatório deve ser o mais claro e simples possível, para não</i>	<i>Tal risco pode ser mitigado com a apresentação no Edital, de forma clara, das penalidades</i>	<i>Cabe à aqueles que receberem os itens e ao gestor do contrato, a efetiva e criteriosa verificação dos itens no</i>



MUNICÍPIO DE HORTOLÂNDIA

	<i>desencorajar potenciais licitantes.</i>	<i>aplicadas aos licitantes que vencerem a licitação e não assinarem o Contrato.</i>	<i>momento do recebimento. Bem como ao Município o dever de penalizar a detentora que não cumprir as cláusulas do Contrato assinado.</i>
Responsáveis por ação	<i>Os fornecedores disponíveis no mercado</i>	<i>A Detentora</i>	<i>A detentora e o Gestor do contrato</i>
Gravidade do Risco	<i>Baixo</i>	<i>Médio</i>	<i>Médio</i>
Grau de dano	<i>Médio</i>	<i>Médio</i>	<i>Alto</i>

15. POSSÍVEIS IMPACTOS AMBIENTAIS (XII § 1º do Art.18)

Não se vislumbra a ocorrência de possíveis impactos ambientais gerados pela contratação em estudo, contudo, a contratada deverá conduzir suas ações em conformidade com os requisitos legais e regulamentos aplicáveis, observando também a legislação ambiental para a prevenção de adversidades ao meio ambiente e a saúde dos trabalhadores e envolvidos na execução do objeto.

16. POSICIONAMENTO CONCLUSIVO SOBRE A CONTRATAÇÃO. (XIII § 1º do Art.18)

Os estudos preliminares evidenciaram que a contratação da solução mostra-se possível tecnicamente e fundamentadamente necessária. Diante do exposto, declara-se ser viável a contratação pretendida.



MUNICÍPIO DE HORTOLÂNDIA

Pedro Paulo Pedrozo

Departamento de Orçamentação

Secretaria de Obras



PREFEITURA MUNICIPAL DE HORTOLÂNDIA

ANEXO III

PROPOSTA COMERCIAL

Concorrência Eletrônica nº 03/2024

Data da sessão em 23/08/2024, Horário: 08h30min

Proponente: _____

Endereço: _____

Cidade: _____ Estado: _____

CNPJ/MF nº: _____

Telefone: _____

e-mail: _____

(Assinatura, nome da Proponente e do responsável legal/procurador)

Objeto: Contratação de empresa para Reforma do Campo de Futebol do Jardim Santa Clara do Lago I, de acordo com as especificações contidas no ANEXO I – Termo de referência.

Validade da proposta:



PREFEITURA MUNICIPAL DE HORTOLÂNDIA

Valor desta proposta:

DADOS BANCÁRIOS DA PROPONENTE

Banco:

Nome da Agência:

Número da Agência:

Número da Conta – Corrente:

DADOS DA(S) PESSOA(S) QUE IRÁ(AO) FIRMAR O INSTRUMENTO CONTRATUAL:

Nome:

Estado Civil:

Profissão:

R.G. nº

CPF/MF nº

Endereço:



PREFEITURA MUNICIPAL DE HORTOLÂNDIA

ANEXO IV

Minuta de Termo de Contrato

MUNICÍPIO DE HORTOLÂNDIA

PROCESSO ADMINISTRATIVO Nº 68075/2024

CONTRATO ADMINISTRATIVO Nº ___/2024,
RESULTANTE DA CONCORRÊNCIA
ELETRÔNICA Nº 03/2024, QUE FAZEM ENTRE SI
O MUNICÍPIO DE HORTOLÂNDIA, POR
INTERMÉDIO DO (A) SECRETARIA MUNICIPAL
DE _____, E

O **MUNICÍPIO DE HORTOLÂNDIA**, pessoa jurídica de direito público interno, sediada na Rua José Cláudio Alves dos Santos, nº 585, Bairro Remanso Campineiro, no Município de Hortolândia – SP, cadastrada junto ao Cadastro Nacional de Pessoa Jurídica do Ministério da Fazenda (CNPJ/MF) sob nº 67.995.027/0001-32, neste ato, representado pelo(a) Secretário(a) Municipal, Sr.(a) _____, (nacionalidade), (estado civil), (qualificação profissional), portador da Cédula de Identidade (R.G.) nº _____, devidamente inscrito junto ao Cadastro de Pessoas Físicas do Ministério da Fazenda (C.P.F./M.F.) sob o nº, doravante denominado **CONTRATANTE**, e, de outro lado, a empresa _____, pessoa jurídica de direito privado, sediada na Avenida / Rua _____, Bairro _____, no Município de _____, Estado de _____, cadastrada junto ao Cadastro Nacional de Pessoa Jurídica do Ministério da Fazenda – (C.N.P.J./M.F.) sob o nº _____, com Inscrição Estadual registrada sob nº _____, neste ato representado por seu Diretor / Sócio Sr. _____, (nacionalidade), (estado civil), (qualificação profissional), portador da Cédula de Identidade (R.G.) nº _____, devidamente inscrita junto ao Cadastro de Pessoas Físicas do Ministério da Fazenda – (C.P.F./M.F.) sob nº _____, doravante denominada **CONTRATADA**, firmam o presente instrumento contratual, na



PREFEITURA MUNICIPAL DE HORTOLÂNDIA

melhor forma de direito, pelas cláusulas e condições abaixo relacionadas:

1. CLÁUSULA PRIMEIRA – OBJETO

1.1. O objeto do presente instrumento é a Contratação de empresa para Reforma do Campo de Futebol do Jardim Santa Clara do Lago I, de acordo com as especificações contidas no Termo de referência, e nas demais condições contidas neste Termo contratual.

1.2. Vinculam esta contratação, independentemente de transcrição:

- 1.2.1. O Edital da Licitação;
- 1.2.2. O Termo de Referência;
- 1.2.3. A Proposta do contratado;
- 1.2.4. Eventuais anexos dos documentos supracitados.

2. CLÁUSULA SEGUNDA – VIGÊNCIA E PRORROGAÇÃO

2.1. O prazo de **vigência da contratação** é de **06 (seis) meses**, contados de sua assinatura, podendo ser prorrogado nos termos da legislação vigente.

2.2. A A.F. - Autorização de Fornecimento dos serviços deverá ser emitida, durante o prazo de vigência contratual;

2.3. O prazo de **execução dos serviços** será de 04 (quatro) meses, a contar da emissão da Autorização de Fornecimento..

2.4. Não serão considerados como inadimplemento contratual os atrasos provocados por motivos de comprovada força maior ou caso fortuito, desde que notificados no prazo de 48 (quarenta e oito) horas após o evento e aceitos pela **CONTRATANTE**.

3. CLÁUSULA TERCEIRA – MODELOS DE EXECUÇÃO E GESTÃO CONTRATUAIS

3.1. O regime de execução contratual, os modelos de gestão e de execução, assim



PREFEITURA MUNICIPAL DE HORTOLÂNDIA

como os prazos e condições de conclusão, entrega, observação e recebimento do objeto constam no Termo de Referência, anexo a este Contrato.

4. CLÁUSULA QUARTA – SUBCONTRATAÇÃO

4.1. Será permitida a subcontratação de até 30% (trinta por cento) dos serviços contratados, exceto os serviços indicados como parcelas de maior relevância e valor significativo para a comprovação da qualificação técnica, desde que precedida de autorização expressa e escrita do gestor e do fiscal do contrato, com relação aos serviços que poderão ser subcontratados, sendo que a subcontratação se dará sem prejuízo das responsabilidades contratuais e legais da **CONTRATADA**

4.2. A subcontratada deverá atender às mesmas exigências de habilitação jurídica, fiscal e qualificação técnica exigidas da **CONTRATADA** referente à parcela do objeto que será repassada sendo a **CONTRATADA** a única e exclusiva responsável pela execução dos serviços.

4.3. A **CONTRATANTE** não reconhecerá qualquer vínculo com as empresas subcontratadas, sendo que qualquer contato porventura necessário, de natureza técnica, administrativa, financeira ou jurídica que decorra dos trabalhos realizados será mantido exclusivamente com a **CONTRATADA**.

5. CLÁUSULA QUINTA – PREÇO

5.1. O valor total da contratação é de R\$..... (.)

5.2. No valor acima estão incluídas todas as despesas ordinárias diretas e indiretas decorrentes da execução do objeto, inclusive tributos e/ou impostos, encargos sociais, trabalhistas, previdenciários, fiscais e comerciais incidentes, taxa de administração, frete, seguro e outros necessários ao cumprimento integral do objeto da contratação.

6. CLÁUSULA SEXTA – PAGAMENTO

6.1. As medições serão realizadas a cada 30 (trinta) dias e deverão vir acompanhadas das Memórias de Cálculo (modelo anexo) dos quantitativos de todos os serviços medidos.



PREFEITURA MUNICIPAL DE HORTOLÂNDIA

Deverão ser baseadas em relatórios periódicos elaborados pela **CONTRATADA**, onde deverão estar registrados os levantamentos, cálculos e gráficos necessários à discriminação e determinação das quantidades dos serviços efetivamente executados.

6.2. A empresa deverá emitir a nota fiscal após a aprovação dos serviços pela **CONTRATANTE**.

6.3. Em caso de irregularidade na emissão dos documentos fiscais, o prazo de pagamento será contado a partir de sua reapresentação.

6.4. A **CONTRATADA**, quando do cumprimento às Autorizações de Fornecimento, emitirá as respectivas notas fiscais/faturas, discriminando as quantidades e produtos fornecidos.

6.5. Os pagamentos devidos à **CONTRATADA** serão efetuados em até 10 (dez) dias Fora a Dezena após o ateste da Nota Fiscal.

6.6. As notas fiscais/fatura deverão ser emitidas para o **MUNICÍPIO DE HORTOLÂNDIA**, sob o número de **CNPJ 67.995.027/0001-32**.

6.7. Por força da Instrução Normativa RFB nº 2043/2021, para fins Tributários, os valores para recolhimento previdenciário (INSS) devem estar discriminados na Nota Fiscal;

6.8. Considerando decisão proferida pelo STF – RE 1.293.453 em 11/10/2021 e por força do Decreto Municipal 4.947/2021 que trata das regras de retenção de tributos no pagamento a fornecedores por Órgãos e Entidades do Poder Executivo, dispostas na Instrução Normativa RFB nº 1234/2012, ao efetuar os pagamentos a **CONTRATANTE** procederá à retenção do imposto de renda (IR).

6.8.1. As retenções serão realizadas no momento do pagamento dos valores decorrentes da prestação de serviços contratados ou fornecimento dos bens contratados, uma vez atestados e liquidados, mediante recolhimento aos cofres municipais, nos termos do inciso I do art. 158 da Constituição Federal de 1988;

6.8.2. As retenções serão efetuadas sobre qualquer forma de pagamento,



PREFEITURA MUNICIPAL DE HORTOLÂNDIA

inclusive os pagamentos antecipados por conta de fornecimento de bens ou prestação de serviços, para entrega futura;

6.8.3. Não estão sujeitos à retenção do IR na fonte os pagamentos realizados a pessoas ou serviços e mercadorias elencados no art. 4º da Instrução Normativa RFB nº 1234, de 11 de janeiro de 2012.

6.9. Nos casos de eventuais atrasos de pagamento, desde que a CONTRATADA não tenha concorrido de alguma deverá ser acrescido de encargos moratórios proporcionais aos dias de atraso, apurados desde a data limite prevista para o pagamento até a data do efetivo pagamento, à taxa de 6% (seis por cento) ao ano, aplicando-se a seguinte fórmula:

$$EM = I \times N \times VP$$

EM = Encargos Moratórios a serem acrescidos ao valor originariamente devido;

I = Índice de atualização financeira, calculado segundo a fórmula:

$$I = \frac{(6 / 100)}{365}$$

N = Número de dias entre a data limite prevista para o pagamento e a data do efetivo pagamento;

VP = Valor da Parcela em atraso.

7. CLÁUSULA SÉTIMA – REAJUSTE

7.1. Os preços inicialmente contratados poderão ser reajustados na hipótese de ocorrência do artigo 92 da Lei 14.133/2021.

7.2. O reajuste se dará após negociação entre as partes, observando-se como limite máximo a variação do índice IPCA/IBGE.



PREFEITURA MUNICIPAL DE HORTOLÂNDIA

- 7.3.** O reajuste de preços deverá ser solicitado formalmente pela contratada.
- 7.4.** No caso de atraso ou não divulgação do(s) índice (s) de reajustamento, o contratante pagará ao contratado a importância calculada pela última variação conhecida, liquidando a diferença correspondente tão logo seja(m) divulgado(s) o(s) índice(s) definitivo(s).
- 7.5.** Nas aferições finais, o(s) índice(s) utilizado(s) para reajuste será(ão), obrigatoriamente, o(s) definitivo(s).
- 7.6.** Caso o(s) índice(s) estabelecido(s) para reajustamento venha(m) a ser extinto(s) ou de qualquer forma não possa(m) mais ser utilizado(s), será(ão) adotado(s), em substituição, o(s) que vier(em) a ser determinado(s) pela legislação então em vigor.
- 7.7.** Na ausência de previsão legal quanto ao índice substituto, as partes elegerão novo índice oficial, para reajustamento do preço do valor remanescente, por meio de termo aditivo.
- 7.8.** O reajuste será realizado por apostilamento.

8. CLÁUSULA OITAVA – OBRIGAÇÕES DO CONTRATANTE

- 8.1.** Sem prejuízo das obrigações descritas no Termo de referências, São obrigações da **CONTRATANTE**:
- 8.2.** Exigir o cumprimento de todas as obrigações assumidas pelo Contratado, de acordo com o contrato e seus anexos;
- 8.3.** Receber o objeto no prazo e condições estabelecidas no Termo de Referência;
- 8.4.** Notificar o Contratado, por escrito, sobre vícios, defeitos ou incorreções verificadas no objeto fornecido, para que seja por ele substituído, reparado ou corrigido, no total ou em parte, às suas expensas;
- 8.5.** Acompanhar e fiscalizar a execução do contrato e o cumprimento das obrigações pelo Contratado;
- 8.6.** Comunicar a empresa para emissão de Nota Fiscal no que pertine à parcela



PREFEITURA MUNICIPAL DE HORTOLÂNDIA

incontroversa da execução do objeto, para efeito de liquidação e pagamento, quando houver controvérsia sobre a execução do objeto, quanto à dimensão, qualidade e quantidade, conforme o art. 143 da Lei nº 14.133, de 2021;

8.7. Efetuar o pagamento ao Contratado do valor correspondente ao fornecimento do objeto, no prazo, forma e condições estabelecidos no presente Contrato;

8.8. Aplicar ao Contratado as sanções previstas na lei e neste Contrato;

8.9. Cientificar o órgão de representação judicial da Prefeitura Municipal de Hortolândia para adoção das medidas cabíveis quando do descumprimento de obrigações pelo Contratado;

8.10. Explicitamente emitir decisão sobre todas as solicitações e reclamações relacionadas à execução do presente Contrato, ressalvados os requerimentos manifestamente impertinentes, meramente protelatórios ou de nenhum interesse para a boa execução do ajuste.

8.10.1. A Administração terá o prazo de *01 (um) mês*, a contar da data do protocolo do requerimento para decidir, admitida a prorrogação motivada, por igual período.

8.11. Responder eventuais pedidos de reestabelecimento do equilíbrio econômico-financeiro feitos pelo contratado no prazo máximo de *01 (um) mês*.

8.12. Notificar os emitentes das garantias quanto ao início de processo administrativo para apuração de descumprimento de cláusulas contratuais.

8.13. A Administração não responderá por quaisquer compromissos assumidos pelo Contratado com terceiros, ainda que vinculados à execução do contrato, bem como por qualquer dano causado a terceiros em decorrência de ato do Contratado, de seus empregados, prepostos ou subordinados.

9. CLÁUSULA NONA – OBRIGAÇÕES DO CONTRATADO

9.1. Sem prejuízo das obrigações descritas no Termo de referências, São obrigações da



PREFEITURA MUNICIPAL DE HORTOLÂNDIA

CONTRATADA:

9.2. A **CONTRATADA** deverá efetuar a matrícula da obra no Cadastro Específico do INSS – CEI – junto à Receita Federal e apresentar a comprovação do recolhimento das respectivas contribuições a cada medição e antes do pagamento. O recebimento definitivo do objeto contratado ficará condicionado à apresentação, pela **CONTRATADA**, da Certidão Negativa de Débitos – CND – da referida CEI.

9.3. A **CONTRATADA** deve cumprir todas as obrigações constantes deste Contrato e em seus anexos, assumindo como exclusivamente seus os riscos e as despesas decorrentes da boa e perfeita execução do objeto, observando, ainda, as obrigações a seguir dispostas:

9.4. Responsabilizar-se pelos vícios e danos decorrentes do objeto, de acordo com o Código de Defesa do Consumidor (Lei nº 8.078, de 1990);

9.5. Comunicar ao contratante, no prazo máximo de 24 (vinte e quatro) horas que antecede a data da entrega, os motivos que impossibilitem o cumprimento do prazo previsto, com a devida comprovação;

9.6. Atender às determinações regulares emitidas pelo fiscal ou gestor do contrato ou autoridade superior (art. 137, II, da Lei n.º 14.133, de 2021) e prestar todo esclarecimento ou informação por eles solicitados;

9.7. Reparar, corrigir, remover, reconstruir ou substituir, às suas expensas, no total ou em parte, no prazo fixado pelo fiscal do contrato, os bens nos quais se verificarem vícios, defeitos ou incorreções resultantes da execução ou dos materiais empregados;

9.8. Responsabilizar-se pelos vícios e danos decorrentes da execução do objeto, bem como por todo e qualquer dano causado à Administração ou terceiros, não reduzindo essa responsabilidade a fiscalização ou o acompanhamento da execução contratual pelo contratante, que ficará autorizado a descontar dos pagamentos devidos ou da garantia, caso exigida, o valor correspondente aos danos sofridos;

9.9. Responsabilizar-se pelo cumprimento de todas as obrigações trabalhistas, previdenciárias, fiscais, comerciais e as demais previstas em legislação específica, cuja



PREFEITURA MUNICIPAL DE HORTOLÂNDIA

inadimplência não transfere a responsabilidade ao contratante e não poderá onerar o objeto do contrato;

9.10. Comunicar ao Fiscal do contrato, no prazo de 24 (vinte e quatro) horas, qualquer ocorrência anormal ou acidente que se verifique no local da execução do objeto contratual.

9.11. Paralisar, por determinação do contratante, qualquer atividade que não esteja sendo executada de acordo com a boa técnica ou que ponha em risco a segurança de pessoas ou bens de terceiros.

9.12. Manter durante toda a vigência do contrato, em compatibilidade com as obrigações assumidas, todas as condições exigidas para habilitação na licitação;

9.13. Cumprir, durante todo o período de execução do contrato, a reserva de cargos prevista em lei para pessoa com deficiência, para reabilitado da Previdência Social ou para aprendiz, bem como as reservas de cargos previstas na legislação (art. 116, da Lei n.º 14.133, de 2021);

9.14. Comprovar a reserva de cargos a que se refere a cláusula acima, no prazo fixado pelo fiscal do contrato, com a indicação dos empregados que preencheram as referidas vagas (art. 116, parágrafo único, da Lei n.º 14.133, de 2021);

9.15. Guardar sigilo sobre todas as informações obtidas em decorrência do cumprimento do contrato;

9.16. Arcar com o ônus decorrente de eventual equívoco no dimensionamento dos quantitativos de sua proposta, inclusive quanto aos custos variáveis decorrentes de fatores futuros e incertos, devendo complementá-los, caso o previsto inicialmente em sua proposta não seja satisfatório para o atendimento do objeto da contratação, exceto quando ocorrer algum dos eventos arrolados no art. 124, II, d, da Lei n.º 14.133, de 2021.

9.17. Cumprir, além dos postulados legais vigentes de âmbito federal, estadual ou municipal, as normas de segurança do contratante;

9.18. Alocar os empregados necessários, com habilitação e conhecimento adequados, ao



PREFEITURA MUNICIPAL DE HORTOLÂNDIA

perfeito cumprimento das cláusulas deste contrato, fornecendo os materiais, equipamentos, ferramentas e utensílios demandados, cuja quantidade, qualidade e tecnologia deverão atender às recomendações de boa técnica e a legislação de regência;

9.19. Conduzir os trabalhos com estrita observância às normas da legislação pertinente, cumprindo as determinações dos Poderes Públicos, mantendo sempre limpo o local de execução do objeto e nas melhores condições de segurança, higiene e disciplina.

9.20. Submeter previamente, por escrito, ao contratante, para análise e aprovação, quaisquer mudanças nos métodos executivos que fujam às especificações do memorial descritivo ou instrumento congênere.

9.21. Não permitir a utilização de qualquer trabalho do menor de dezesseis anos, exceto na condição de aprendiz para os maiores de quatorze anos, nem permitir a utilização do trabalho do menor de dezoito anos em trabalho noturno, perigoso ou insalubre.

10. CLÁUSULA DÉCIMA – LEI GERAL DE PROTEÇÃO DE DADOS – LGPD

10.1. As partes se comprometem a proteger os direitos fundamentais de liberdade e de privacidade e o livre desenvolvimento da personalidade da pessoa natural, relativos ao tratamento de dados pessoais, inclusive nos meios digitais, nos termos da Lei Geral de Proteção de Dados – LGPD (Lei nº 13.709, de 14 de agosto de 2018);

10.1.1. O tratamento de dados pessoais dar-se-á de acordo com as bases legais previstas nas hipóteses dos artigos 7º, 11 e/ou 14 da Lei nº 13.709/2018 às quais se submeterão os serviços, e para propósitos legítimos, específicos, explícitos e informados ao titular.

10.2. A **CONTRATADA** obriga-se ao dever de proteção, confidencialidade, sigilo de toda informação, dados pessoais e base de dados a que tiver acesso, nos termos da LGPD, suas alterações e regulamentações posteriores, durante o cumprimento do objeto descrito no instrumento contratual;

10.2.1. A **CONTRATADA** não poderá se utilizar de informação, dados pessoais ou base de dados a que tenham acesso, para fins distintos da execução dos



PREFEITURA MUNICIPAL DE HORTOLÂNDIA

serviços especificados no instrumento contratual;

10.2.2. Em caso de necessidade de coleta de dados pessoais dos titulares mediante consentimento, indispensáveis à própria prestação do serviço, esta será realizada após prévia aprovação do município de Hortolândia, responsabilizando-se a **CONTRATADA** pela obtenção e gestão.

10.3. A **CONTRATADA** obriga-se a implementar medidas técnicas e administrativas aptas a promover a segurança, a proteção, a confidencialidade e o sigilo de toda informação, dados pessoais e/ou base de dados que tenha acesso, a fim de evitar acessos não autorizados, acidentes, vazamentos acidentais ou ilícitos que causem destruição, perda, alteração, comunicação ou qualquer outra forma de tratamento inadequado ou ilícito; tudo isso de forma a reduzir o risco ao qual o objeto do contrato ou o município de Hortolândia está exposto;

10.4. A **CONTRATADA** deverá manter os registros de tratamento de dados pessoais que realizar, assim como aqueles compartilhados, com condições de rastreabilidade e de prova eletrônica a qualquer tempo;

10.4.1. A **CONTRATADA** deverá permitir a realização de auditorias do município de Hortolândia e disponibilizar toda a informação necessária para demonstrar o cumprimento das obrigações relacionadas à sistemática de proteção de dados;

10.4.2. A **CONTRATADA** deverá apresentar ao município de Hortolândia, sempre que solicitado, toda e qualquer informação e documentação que comprovem a implementação dos requisitos de segurança especificados na contratação, de forma a assegurar a auditabilidade do objeto contratado, bem como os demais dispositivos legais aplicáveis.

10.5. A **CONTRATADA** se responsabilizará por assegurar que todos os seus colaboradores, consultores, e/ou prestadores de serviços que, no exercício das suas atividades, tenham acesso e/ou conhecimento da informação e/ou dos dados pessoais, respeitem o dever de proteção, confidencialidade e sigilo, devendo estes assumir



PREFEITURA MUNICIPAL DE HORTOLÂNDIA

compromisso formal de preservar a confidencialidade e segurança de tais dados, documento que deverá estar disponível em caráter permanente para exibição ao município de Hortolândia, mediante solicitação;

10.5.1. A **CONTRATADA** deverá promover a revogação de todos os privilégios de acesso aos sistemas, informações e recursos do município de Hortolândia, em caso de desligamento de funcionário das atividades inerentes à execução do presente Contrato.

10.6. A **CONTRATADA** não poderá disponibilizar ou transmitir a terceiros, sem prévia autorização por escrito, informação, dados pessoais ou base de dados a que tenha acesso em razão do cumprimento do objeto deste instrumento contratual;

10.6.1. Caso autorizada transmissão de dados pela **CONTRATADA** a terceiros, as informações fornecidas/compartilhadas devem se limitar ao estritamente necessário para o fiel desempenho da execução do instrumento contratual.

10.7. A **CONTRATADA** deverá adotar planos de resposta a incidentes de segurança eventualmente ocorridos durante o tratamento dos dados coletados para a execução das finalidades deste contrato, bem como dispor de mecanismos que possibilitem a sua remediação, de modo a evitar ou minimizar eventuais danos aos titulares dos dados;

10.8. A **CONTRATADA** deverá comunicar formalmente e de imediato ao município de Hortolândia, por meio do Gestor do Contrato, a ocorrência de qualquer risco, ameaça ou incidente de segurança que possa acarretar comprometimento ou dano potencial ou efetivo a Titular de dados pessoais, evitando atrasos por conta de verificações ou inspeções;

10.8.1. A comunicação acima mencionada não eximirá a **CONTRATADA** das obrigações, e/ou sanções que possam incidir em razão da perda de informação, dados pessoais e/ou base de dados.

10.9. Encerrada a vigência do contrato ou após a satisfação da finalidade pretendida, a **CONTRATADA** interromperá o tratamento dos dados pessoais disponibilizados pelo município de Hortolândia e, em no máximo trinta dias, sob instruções e na medida do



PREFEITURA MUNICIPAL DE HORTOLÂNDIA

determinado por este, eliminará completamente os Dados Pessoais e todas as cópias por ventura existente (seja em formato digital ou físico), salvo quando a **CONTRATADA** tenha que manter os dados para cumprimento de obrigação legal;

10.10. A **CONTRATADA** ficará obrigada a assumir total responsabilidade e ressarcimento por todo e qualquer dano e/ou prejuízo sofrido incluindo sanções aplicadas pela autoridade nacional decorrentes de tratamento inadequado dos dados pessoais compartilhados pelo município de Hortolândia para as finalidades pretendidas neste contrato;

10.11. A **CONTRATADA** ficará obrigada a assumir total responsabilidade pelos danos patrimoniais, morais, individuais ou coletivos que venham a ser causados em razão do descumprimento de suas obrigações legais no processo de tratamento dos dados compartilhados pelo município de Hortolândia.

10.11.1. Eventuais responsabilidades serão apuradas de acordo com o que dispõe o Capítulo VI, Seção III, da LGPD.

11. CLÁUSULA DÉCIMA PRIMEIRA – GARANTIA DE EXECUÇÃO

11.1. A contratação conta com garantia de execução, nos moldes do art. 96 da Lei nº 14.133, de 2021, em valor correspondente a 5% (cinco por cento) do valor total do contrato.

11.2. Caso utilizada a modalidade de seguro-garantia, a apólice deverá ter validade durante a vigência do contrato e por 90 (noventa) dias após o término da vigência contratual, permanecendo em vigor mesmo que o contratado não pague o prêmio nas datas convencionadas.

11.3. A apólice do seguro-garantia deverá acompanhar as modificações referentes à vigência do contrato principal mediante a emissão do respectivo endosso pela seguradora.

11.3.1. Será permitida a substituição da apólice de seguro-garantia na data de renovação ou de aniversário, desde que mantidas as condições e coberturas da



PREFEITURA MUNICIPAL DE HORTOLÂNDIA

apólice vigente e nenhum período fique descoberto, ressalvado o disposto no item 11.3.3 deste contrato.

11.3.2. Caso utilizada outra modalidade de garantia, somente será liberada ou restituída após a fiel execução do contrato ou após a sua extinção por culpa exclusiva da Administração e, quando em dinheiro, será atualizada monetariamente.

11.3.3. Na hipótese de suspensão do contrato por ordem ou inadimplemento da Administração, o contratado ficará desobrigado de renovar a garantia ou de endossar a apólice de seguro até a ordem de reinício da execução ou o adimplemento pela Administração.

11.4. A garantia assegurará, qualquer que seja a modalidade escolhida, o pagamento de:

11.4.1. Prejuízos advindos do não cumprimento do objeto do contrato e do não adimplemento das demais obrigações nele previstas;

11.4.2. Multas moratórias e punitivas aplicadas pela administração à contratada; e

11.4.3. Obrigações trabalhistas e previdenciárias de qualquer natureza e para com o FGTS, não adimplidas pelo contratado, quando couber.

11.5. A modalidade seguro-garantia somente será aceita se contemplar todos os eventos indicados no item 11.4, observada a legislação que rege a matéria.

11.6. A garantia em dinheiro deverá ser efetuada em favor do contratante, em conta específica, com correção monetária.

11.7. Caso a opção seja por utilizar títulos da dívida pública, estes devem ter sido emitidos sob a forma escritural, mediante registro em sistema centralizado de liquidação e de custódia autorizado pelo Banco Central do Brasil, e avaliados pelos seus valores econômicos, conforme definido pelo Ministério da Economia.

11.8. No caso de garantia na modalidade de fiança bancária, deverá ser emitida por banco ou instituição financeira devidamente autorizada a operar no País pelo Banco



PREFEITURA MUNICIPAL DE HORTOLÂNDIA

Central do Brasil, e deverá constar expressa renúncia do fiador aos benefícios do artigo 827 do Código Civil.

11.9. No caso de alteração do valor do contrato, ou prorrogação de sua vigência, a garantia deverá ser ajustada ou renovada, seguindo os mesmos parâmetros utilizados quando da contratação.

11.10. Se o valor da garantia for utilizado total ou parcialmente em pagamento de qualquer obrigação, o Contratado obriga-se a fazer a respectiva reposição no prazo máximo de 60 (sessenta) dias, contados da data em que for notificada.

11.11. O Contratante executará a garantia na forma prevista na legislação que rege a matéria.

11.11.1. O emitente da garantia ofertada pelo contratado deverá ser notificado pelo contratante quanto ao início de processo administrativo para apuração de descumprimento de cláusulas contratuais (art. 137, § 4º, da Lei n.º 14.133, de 2021).

11.11.2. Caso se trate da modalidade seguro-garantia, ocorrido o sinistro durante a vigência da apólice, sua caracterização e comunicação poderão ocorrer fora desta vigência, não caracterizando fato que justifique a negativa do sinistro, desde que respeitados os prazos prescricionais aplicados ao contrato de seguro, nos termos do art. 20 da Circular Susep nº 662, de 11 de abril de 2022.

11.12. Extinguir-se-á a garantia com a restituição da apólice, carta fiança ou autorização para a liberação de importâncias depositadas em dinheiro a título de garantia, acompanhada de declaração do contratante, mediante termo circunstanciado, de que o contratado cumpriu todas as cláusulas do contrato;

11.13. O garantidor não é parte para figurar em processo administrativo instaurado pelo contratante com o objetivo de apurar prejuízos e/ou aplicar sanções à contratada.

11.14. O contratado autoriza o contratante a reter, a qualquer tempo, a garantia, na forma prevista no Edital e neste Contrato.



PREFEITURA MUNICIPAL DE HORTOLÂNDIA

12. CLÁUSULA DÉCIMA SEGUNDA – INFRAÇÕES E SANÇÕES ADMINISTRATIVAS

12.1. As infrações e sanções administrativas serão consideradas e aplicadas nos termos do Decreto Municipal 5.181 de 24 de janeiro de 2023.

12.2. A aplicação das sanções previstas neste contrato não exclui, em hipótese alguma, a obrigação de reparação integral dos danos causados.

13. CLÁUSULA DÉCIMA TERCEIRA – DA EXTINÇÃO CONTRATUAL

13.1. O contrato se extingue quando vencido o prazo nele estipulado, independentemente de terem sido cumpridas ou não as obrigações de ambas as partes contraentes.

13.2. O contrato pode ser extinto antes do prazo nele fixado, sem ônus para o Contratante, quando esta não dispuser de créditos orçamentários para sua continuidade ou quando entender que o contrato não mais lhe oferece vantagem.

13.3. A extinção nesta hipótese ocorrerá na próxima data de aniversário do contrato, desde que haja a notificação do contratado pelo contratante nesse sentido com pelo menos 2 (dois) meses de antecedência desse dia.

13.4. Caso a notificação da não-continuidade do contrato de que trata este subitem ocorra com menos de 2 (dois) meses da data de aniversário, a extinção contratual ocorrerá após 2 (dois) meses da data da comunicação.

13.5. O contrato pode ser extinto antes de cumpridas as obrigações nele estipuladas, ou antes do prazo nele fixado, por algum dos motivos previstos no artigo 137 da Lei nº 14.133/21, bem como amigavelmente, assegurados o contraditório e a ampla defesa.

13.6. Nesta hipótese, aplicam-se também os artigos 138 e 139 da mesma Lei.

13.7. A alteração social ou a modificação da finalidade ou da estrutura da empresa não ensejará a rescisão se não restringir sua capacidade de concluir o contrato.

13.8. Se a operação implicar mudança da pessoa jurídica contratada, deverá ser formalizado termo aditivo para alteração subjetiva.



PREFEITURA MUNICIPAL DE HORTOLÂNDIA

13.9. O termo de rescisão, sempre que possível, será precedido de:

13.9.1. Balanço dos eventos contratuais já cumpridos ou parcialmente cumpridos;

13.9.2. Relação dos pagamentos já efetuados e ainda devidos;

13.9.3. Indenizações e multas.

13.10. A extinção do contrato não configura óbice para o reconhecimento do desequilíbrio econômico-financeiro, hipótese em que será concedida indenização por meio de termo indenizatório (art. 131, caput, da Lei n.º 14.133, de 2021).

14. CLÁUSULA DÉCIMA QUARTA – DOTAÇÃO ORÇAMENTÁRIA

14.1. As despesas decorrentes da presente contratação correrão à conta de recursos específicos consignados no Orçamento Programa deste exercício, na dotação abaixo discriminada:

a) Ficha 775 – 17.02.27.812.0229.1.020.449051.01.0000000;

b) Ficha 777 – 17.02.27.812.0229.1.020.449051.05.0000000.

14.2. A dotação relativa aos exercícios financeiros subsequentes será indicada após aprovação da Lei Orçamentária respectiva e liberação dos créditos correspondentes, mediante apostilamento.

15. CLÁUSULA DÉCIMA QUINTA – DOS CASOS OMISSO

15.1. Os casos omissos serão decididos pelo contratante, segundo as disposições contidas na Lei nº 14.133, de 2021, e demais normas aplicáveis e, subsidiariamente, segundo as disposições contidas na Lei nº 8.078, de 1990 – Código de Defesa do Consumidor – e normas e princípios gerais dos contratos.

16. CLÁUSULA DÉCIMA SEXTA – ALTERAÇÕES

16.1. Eventuais alterações contratuais reger-se-ão pela disciplina dos arts. 124 e



PREFEITURA MUNICIPAL DE HORTOLÂNDIA

seguintes da Lei nº 14.133, de 2021.

16.2. O contratado é obrigado a aceitar, nas mesmas condições contratuais, os acréscimos ou supressões que se fizerem necessários, nos termos do [art. 125 da Lei Federal 14133/2021](#).

16.3. Registros que não caracterizam alteração do contrato podem ser realizados por simples apostila, dispensada a celebração de termo aditivo, na forma do [art. 136 da Lei nº 14.133, de 2021](#).

17. CLÁUSULA DÉCIMA SÉTIMA – PUBLICAÇÃO

17.1. Incumbirá ao contratante divulgar o presente instrumento no Portal Nacional de Contratações Públicas (PNCP), na forma prevista no [art. 94 da Lei 14.133, de 2021](#), bem como no respectivo sítio oficial na Internet, em atenção ao [art. 8º, §2º, da Lei n. 12.527, de 2011](#), c/c [art. 7º, §3º, inciso V, do Decreto n. 7.724, de 2012](#).

18. CLÁUSULA DÉCIMA OITAVA – AMPARO LEGAL

18.1. O presente Contrato Administrativo é regido pelas disposições contidas na Lei Federal nº 14.133/2.001, suas alterações e demais normas complementares de direito privado e disposições deste instrumento, bem como as disposições contidas no Processo Administrativo protocolado sob nº 68075/2024, originário do Procedimento Licitatório instaurado na modalidade de Concorrência Eletrônica nº 03/2024, seus Anexos, tudo fazendo parte integrante do presente instrumento contratual, como se no mesmo transcritos fossem.

19. CLÁUSULA DÉCIMA NONA – FORO

19.1. A interpretação e aplicação dos termos contratuais serão regidas pelas leis brasileiras e o Juízo da Comarca de Hortolândia – Estado de São Paulo, terá jurisdição e competência sobre qualquer controvérsia resultante deste contrato, constituindo assim o foro de eleição, prevalecendo sobre qualquer outro, por mais privilegiado que seja.

E, por estarem assim justas e contratadas, as partes assinam o presente, por si e seus



PREFEITURA MUNICIPAL DE HORTOLÂNDIA

sucessores em três vias iguais e rubricadas, para todos os fins de direito.

MUNICÍPIO DE HORTOLÂNDIA

Representante legal do CONTRATADO



PREFEITURA MUNICIPAL DE HORTOLÂNDIA

ANEXO V

TERMO DE CIÊNCIA E DE NOTIFICAÇÃO

CONTRATANTE: _____

CONTRATADO: _____

CONTRATO Nº (DE ORIGEM): _____

OBJETO: Contratação de empresa para Reforma do Campo de Futebol do Jardim Santa Clara do Lago I, de acordo com as especificações contidas no Termo de referência, e nas demais condições contidas no Termo contratual.

Pelo presente TERMO, nós, abaixo identificados:

1. Estamos CIENTES de que:

- a)** O ajuste acima referido, seus aditamentos, bem como o acompanhamento de sua execução contratual, estarão sujeitos a análise e julgamento pelo tribunal de contas do estado de são paulo, cujo trâmite processual ocorrerá pelo sistema eletrônico;
- b)** Poderemos ter acesso ao processo, tendo vista e extraindo cópias das manifestações de interesse, despachos e decisões, mediante regular cadastramento no sistema de processo eletrônico, em consonância com o estabelecido na resolução nº 01/2011 do tcesp;
- c)** Além de disponíveis no processo eletrônico, todos os despachos e decisões que vierem a ser tomados, relativamente ao aludido processo, serão publicados no diário oficial do estado, caderno do poder legislativo, parte do tribunal de contas do estado de são paulo, em conformidade com o artigo 90 da lei complementar nº 709, de 14 de janeiro de 1993, iniciando-se, a partir de então, a contagem dos prazos processuais, conforme regras do código de processo civil;
- d)** As informações pessoais dos responsáveis pela contratante e interessados estão cadastradas no módulo eletrônico do “cadastro corporativo tcesp – cadtcesp”, nos termos previstos no artigo 2º das instruções nº01/2020, conforme “declaração(ões) de atualização cadastral” anexa (s);
- e)** É de exclusiva responsabilidade do contratado manter seus dados sempre



PREFEITURA MUNICIPAL DE HORTOLÂNDIA

atualizados.

2. Damos-nos por notificados para:

- a) O acompanhamento dos atos do processo até seu julgamento final e consequente publicação;
- b) Se for o caso e de nosso interesse, nos prazos e nas formas legais e regimentais, exercer o direito de defesa, interpor recursos e o que mais couber.

LOCAL e DATA: _____

AUTORIDADE MÁXIMA DO ÓRGÃO/ENTIDADE:

Nome: _____

Cargo: _____

CPF: _____

RESPONSÁVEIS PELA HOMOLOGAÇÃO DO CERTAME OU RATIFICAÇÃO DA DISPENSA/INEXIGIBILIDADE DE LICITAÇÃO:

Nome: _____

Cargo: _____

CPF: _____

Assinatura: _____

RESPONSÁVEIS QUE ASSINARAM O AJUSTE:

Pelo contratante:

Nome: _____

Cargo: _____

CPF: _____

Assinatura: _____



PREFEITURA MUNICIPAL DE HORTOLÂNDIA

Pela contratada:

Nome: _____
Cargo: _____
CPF: _____
Assinatura: _____

ORDENADOR DE DESPESAS DA CONTRATANTE:

Nome: _____
Cargo: _____
CPF: _____
Assinatura: _____

GESTOR(ES) DO CONTRATO:

Nome: _____
Cargo: _____
CPF: _____
Assinatura: _____

DEMAIS RESPONSÁVEIS (*):

Tipo de ato sob sua responsabilidade: _____
Nome: _____
Cargo: _____
CPF: _____
Assinatura: _____

() - O Termo de Ciência e Notificação e/ou Cadastro do(s) Responsável(is) deve identificar as pessoas físicas que tenham concorrido para a prática do ato jurídico, na condição de ordenador da despesa; de partes contratantes; de responsáveis por ações de acompanhamento, monitoramento e avaliação; de responsáveis por processos licitatórios;*



PREFEITURA MUNICIPAL DE HORTOLÂNDIA

de responsáveis por prestações de contas; de responsáveis com atribuições previstas em atos legais ou administrativos e de interessados relacionados a processos de competência deste Tribunal. Na hipótese de prestações de contas, caso o signatário do parecer conclusivo seja distinto daqueles já arrolados como subscritores do Termo de Ciência e Notificação, será ele objeto de notificação específica. (inciso acrescido pela Resolução nº 11/2021).